Nº. 6424. NIEUWE AMSTERDAMSCHE COURANT. Aº. 1852.

ALGEMEEN HANDELSBLAD.

ABONNEMENTSPRIJS VOOR 3 MAANDEN.
Voor Amsterdam......... ƒ 7.50. Voor de overige Steden des Rijks ƒ 8 50.
De Zondags-Editie en Bijblad » 1.50. Afzonderlijke Couranten..... » —.10.

Maandag 12 Julij.

UITGEVERS-DIRECTEUREN: GEBROEDERS DIEDERICHS.
Brieven Franco aan het Bureau Handelsblad.

PRIJS DER GEWONE ADVERTENTIEN.
Van *een* tot *zeven* regels, behalve de 35 c. zegelgeld................ ƒ 1.75.
Iedere regel meerder .... —.25.
Buitengew. groote Lett., naar mate de ruimte die zij beslaan à 25 c. per regel.

Tweede Editie.

ZONDAG-AVOND.

DE TENTOONSTELLING DER NIJVERHEID VAN ALLE VOLKEN TE LONDEN.

LX.

NEGENDE KLASSE.

DE WERKTUIGEN VOOR LAND- EN TUINBOUW.

Door niets blijkt meer het onbepaalde in de praktijk der boterbereiding dan door de tegenstelling der handelwijzen, van welke men in de laatste jaren zeide, dat zij met goed gevolg in practijk gebragt zijn. Whitelaw, de uitvinder van eene centrifugaalpomp, d. i. eene pomp, welke even als de vroeger beschrevene pomp van Appold door de middelpuntsvliedende werking, water tot eenige hoogte opvoert (Jaarboekje 1851, p. 397), brengt op gelijke wijze den room in de karn in beweging. Binnen een vat met room namelijk draait een kegelvormige ton rond (met de spits naar beneden); de room, welke door de middelpuntsvliedende kracht opgedreven is (naar boven gemalen wordt), wordt, wanneer hij den bovenrand van het vat nadert, in eene buis (of buizen) gedreven, die hem naar den bodem terug leidt. Er bestaat dus hier eene gedurige inwendige, schuddende en rondgaande beweging der roomdeeltjes (Jaarboekje p. 464 en Teekeningen in het Pract. Mech. J. April, p. 5; Dinglers Journal CXVII, p. 191).

Geheele rust der roomdeeltjes bestaat bij de nieuwe boter-bereidingswijze, welke men onder den naam van Amerikaansche in Frankrijk beproefd heeft. De room wordt namelijk in een linnen zak (1) gebonden en gedurende 25 uren in den grond begraven; na verloop van dien tijd behoeft men de vaste massa, in den zak teruggebleven, slechts te kneden, om de boter af te scheiden. Des winters bereikt men zijn doel, door den zak in eenen kelder onder zand te begraven. In het voor mij liggende berigt lees ik, dat men in Normandye en Berry op geene andere wijze boter maakt.

Hoe dit dan ook zij, en denkende aan onze vroeger medegedeelde opmerkingen over deugdzaamheid, zoo moeten wij besluiten, dat men langen tijd in het blinde rondgetast heeft over hetgeen noodig is, om boter uit room te scheiden. Immers ook scheikundige middelen werden niet vergeten; de jongste raadgeving van dien aard is, om kalkwater toe te voegen, ten einde het zure van den room onzijdig te maken; het gevolg hiervan zoude zijn, dat geene kaasstof (oorzaak van later bederf) terugblijft. De karnemelk zoude daardoor niet voor het gebruik door menschen en dieren ongeschikt worden (2).

Om den warmtegraad tijdens het karnen te regelen, hebben twee inzenders van metalen karntoestellen (Cottam en Hallen Nº. 109 a en de Porquet Nº. 202) deze in een waterbad geplaatst, zoodat door aan- en afvoer van water daarin (uitwendig) eene bepaalde temperatuur onderhouden kan worden. Th. Wilkinson (Nº. 220) had beide uiteinden met eenen valschen of dubbelen bodem doen voorzien, in welker tusschenruimte voor hetzelfde oogmerk water kan gegoten en afgetapt worden, zoo als men voor de temperatuur noodig oordeelde.

Wij willen hierover niet verder uitweiden en besluiten, dat de ondervinding weldra beslist zal hebben over de beste wijze, waarop de werktuigelijke schudding der melkblaasjes moet geschieden, en bij welken standvastigen warmtegraad (overeenkomstig den tijd van het jaar en de natuur der melk zelve) de meeste boter in den kortsten tijd wordt verzameld.

Men heeft gezegd, dat, waren niet de Americaansche maai- of oogstmachines aanwezig geweest, de draining-ploeg — d. i. de ploeg om ter diepte van eenige voeten (in Engeland gewoonlijk op 1,33 Ned. el = 4 voeten) waterleidingsbuizen in den grond te leggen, als het grootste wonder onder de landbouw-werktuigen zoude gehouden zijn. Het moge den wandelaar treffen, zegt Pusey, te zien, hoe een paar paarden langzaam ter zijde van een tarwe-akker voortstappende, de zwaar beladene halmen langs den bodem wegmaait, niet minder staat hij verbaasd, wanneer hij zijn oog op een paar paarden vestigt, dat insgelijks nabij een akker om een kaapstander loopt A, dat door tusschenkomst van eenen metalen kabel een raam op wielen voorttrekt B., dat aan de oppervlakte slechts eene smalle vore terug laat. Maar begeeft men zich nu naar de andere zijde van den akker, welke door het machineraam pas verlaten is, dan ziet men, dat dit een snoer als het ware van korte aarden pijpen, welke men aan elkander geregen had, voorttrok; deze pijpen volgen het spoor (de greppel) E F, dat ondergronds door den ploeg G op vier voeten diepte uitgehold wordt, en leggen zich dus daarin van zelf neêr, als of eene reusachtige aardworm de aardlaag kronkelend doorboorde, zoodat, wanneer het raam na verloop van een paar minuten

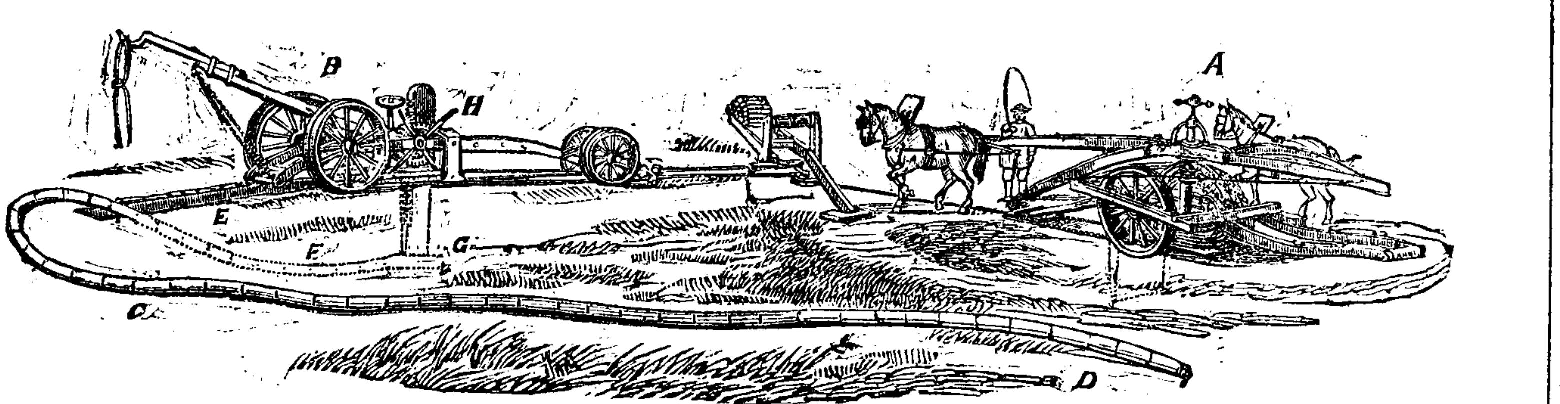

den kaapstander genaderd is, de streng pijpen tot eene onderaardsche steenen waterleiding weggelegd zal zijn. Men behoeft niets anders te doen dan bij E eene opening te maken door den ondergrondsploeg, ter diepte waarop de pijpen gelegd moeten worden; daarin laat men den ploeg neder en de kaapstander trekt hem verder onder den grond door, terwijl de pijpen er aan gehecht zijnde, van zelve navolgen, zooals de teekening duidelijk maakt. De lengte der aanëen geregene pijpen is gewoonlijk 50 Nederl. ellen en waar de akker langer is, heeft men een eenvoudig middel, om meerdere lengten allengs aan te knoopen, tot omtrent 200 Nederlandsche ellen.

De Jury der tentoonstelling heeft de machine, door Fowler (Fowler en Fry, Templegate Bristol) uitgevonden, en welke ƒ 1800 kost, beproefd. Deze verklaarde, dat de machine wel voldaan heeft, aangezien zij, gedreven door twee paarden, trekkende aan den kaapstander, die stevig en vast op den akker bevestigd was, den ondergrondsploeg door middel van eenen metalen kabel gelijkvormig voorttrok. Sedert de beproeving te Exeter geschiedde, is de machine nog al verbeterd, doordien men in staat gesteld werd, de waterleidingspijpen eene helling te geven (in Engeland gewoonlijk $\frac{1}{200}$) onafhankelijk van de ligging der oppervlakte; nogtans blijft de weg tot verdere verbetering openstaan, ten einde de pijpen onder eene gelijkvormige helling neêr te leggen.

De Jury heeft van deze vernuftige machine slechts eervolle melding gemaakt. Na dien tijd heeft Pusey haar aan nieuwe proefnemingen onderworpen. Het eerste vereischte bij het leggen der buizen is — en daaraan heeft de machine voldaan, — dat deze in eene regte lijn, met aaneén sluitende einden gelegen zijn (3). Bij de beproeving door de jury was men nog onzeker over de geregelde ligging ten opzigte van het waterpas, en deze onzekerheid is door eene latere verbetering weggenomen. Toen men de proef te Exeter nam (in 1850) kon men nog niet in een waterpas gelegen akker de buizen ondergronds met bepaalde helling leggen, omdat de ondergrondsploeg al de kleinere oneffenheden en golvingen der oppervlakte volgde of als het ware ondergronds copieerde.

Men heeft daarom den ondergrondsploeg onder het bestuur van den werkman gesteld, zoodat hij met behulp van eene schroef met handspaken H dezen overeenkomstig de oneffenheid der oppervlakte hooger of lager stellen kan. Maar, om ook deze afhankelijkheid van de bekwaamheid of oplettendheid des werkmans weg te nemen, is er aan toegevoegd een gebalanceerde hefboom, die den bestuurder der machine juist doet zien hoeveel, overeenkomstig het terrein, de schroef tot het verzetten van den ondergrondsploeg, bewogen moet worden. De noodige beweegkracht is met ¼ verminderd; de kaapstander behoeft slechts eens per dag verplaatst te worden.

Men is in Engeland wel overtuigd, dat deze machine te kostbaar is, om door den landbouwer te worden aangekocht, maar aangezien het leggen van droogbuizen (drains) slechts een tijdelijk werk is, zoo is de machine gehouden als van groot gewigt te zullen worden, wanneer zij tijdelijk in huur te verkrijgen is. Dit stelsel van verhuren der machinerie is in Engeland bij meerdere bedrijven in gebruik, en wij hebben gezien, dat bij het landbouwbedrijf de vervoerbare stoommachine en de dorschmachine reeds sedert een paar jaren op zoodanigen voet door den meest bemiddelden landbouwer, die met zijn tijd mede wil, beschikbaar zijn.

Fowler heeft zich eigenlijk met zijne uitvinding ten doel gesteld, om bij wijze van aanneming, volgens contract ondergronds-waterleidingsbuizen te leggen, ten einde daardoor den landbouwer 30—60 pCt. van de anders daarvoor noodige uitgaven te besparen, en wel des te meer, naarmate de buizen dieper gelegd moeten worden.

Bij het leggen van drains op 2¼ Eng. vt. diepte (7,5 palm) met tusschenruimten van 33 Eng. vt. (10 Ned. ellen nagenoeg) (4) betaalt men

voor den arbeid der machine	ƒ 8.40
Voor buizen van 1¾ Eng. dm. (4½ Ned. dm.) (5). . . .	» 11.25
	ƒ 19.65

Nu zoude het niets meer kosten, indien men de buizen op 4 vt. (13 palm) diepte leggen wilde. Tot nu toe heeft de machine op klei- (onder) gronden; met flaauwe helling uitmuntend voldaan. De ploeg heeft gewerkt:

Bij Fowler te Melkham .	op	14	akkers, ter diepte van	2½	Eng. vt.
» Newman » .	»	10	» » » »	2	» »
» Blandford »	»	30	» » » »	3½	» »
» Purch, Down Ampney	»	100	» » » »	—	» »
» Hall, Brentwood . .	»	200	» » » »	2½	» »
» Id. Wormwood Scrubs	»	40	» » » »	2 à 4	» »
» Harris, Darlington . .	»	—	» » » »	3½	» »

In Februarij 1852 werd de ploeg beproefd te Windsor, op eene boerderij, behoorende aan Prins Albert (Shaw-Farm) in tegenwoordigheid van Z. K. H.

In het algemeen rekent men, dat 6000 à 7000 strekkende voeten, buizen ondergronds op 3 vt., of 4000 à 5000 strekkende voeten, buizen ondergronds op 4 vt., in één dag gelegd kunnen worden, zonder dat de oppervlakte van den akker merkbaar geopend wordt of eenige bewerking naderhand vordert. Voor dezen arbeid zijn noodig per dag drie paarden, drie arbeiders en vier jongens.

Het moet ons niet bevreemden te zien, dat Engeland het stelsel van waterafleiding ondergronds door middel van aarden pijpen, met zooveel kracht en zooveel spoed uitgevoerd heeft. In Engeland zegt men wel in den regel, dat het individu voor zijne eigene belangen zorgen moet, en dat dus de individuele energie op den voorgrond behoort te staan, om verbeteringen in te voeren, maar daarom verzuimt het gouvernement nog niet, om dáár, wáár het noodig is, krachtdadig mede te werken en zelfs voor te gaan. Juist dit stelsel, waarvan zooveel verwacht wordt — en inderdaad zooveel verkregen is — voor de verbetering van den Engelschen landbouw; ik zeg, dit stelsel is ingevoerd onder den invloed van de kapitalen van 's rijks schatkist aan de landeigenaren ten gebruike gesteld. Eerst gaf het parlement (1844—1845) 24 mill. guldens ter beschikking van de landeigenaren in Engeland en Schotland en 12 millioenen voor landeigenaren in Ierland — en deze som werd zelfs tot zestig millioenen verhoogd, om te dienen als voorschot voor hen, die het stelsel van draineren in gebruik bragten. Zoo ontving dan de Hertog van Carlisle een voorschot van ƒ 24,000; de graaf van Lonsdale ƒ 15,000; de Hertog van Sutherland ƒ 1700; James Mathison in Roshire zeven tonnen gouds, enz.

Over de machines tot het maken van de steenen waterleidingsbuizen behoeven wij niet meer te spreken; de drie, aan welke de prijsmedalje is te beurt gevallen, zijn reeds door mij vermeld. Vooral is uit de proeven van Karmarsch gebleken, dat de buizen poreus gebakken behooren te zijn, aangezien het doorsijpelen door hare wanden wel degelijk tot de inwendige verzameling van het water medewerkt (7). Karmarsch wijst ook aan, dat aannemende eene diepte van vier voeten, men den afstand der buizen neemt in zandgrond 48—64 vt. en 3¼ a 4 vt. diep; veengrond 35—44 vt.; zandige klei 32—48 vt. 3 a 3¼ vt. diep, vette klei 22—32 vt. en 2½ a 2¾ vt. diep.

Dit weinige moge dus genoeg zijn, ook de toepassing der werktuigkunde op dit nieuwere gedeelte van het landbouwkundig bedrijf te doen kennen. Het wordt ook onze tijd, om hiermede te eindigen, niet omdat de voorraad uitgeput is, maar omdat wij reeds de grenzen van het dagblad, dat ruim en gewillig zijne kolommen voor nijverheid en landbouw geopend had, te buiten gegaan zijn.

Nog eenige gereedschappen met het landbouwkundig bedrijf in betrekking staande, willen wij nog onze lezers bekend maken maken, alvorens te eindigen.

Dr. S. BLEEKRODE.

(1) Somtijds in eenen dubbelen zak.

(2) Ook zoude men daarmede rans gewordene boter op eene onschadelijke wijze kunnen verbeteren.

(3) Men ziet dus, dat men hierbij te vreden is met bloot aan elkander sluitende vrije uiteinden, zonder inschuiving in wijdere verbindingsbuizen. In Engeland gebruikt men ze niet meer en legt de buizen met ¼ Ned. dm. vrije tusschenruimte.

(4) Gewoonlijk maakt men dit van de natuur des bodems afhankelijk en daarom vindt men op zijn minst 8 el en het meest 20 el.

(5) Deze buizen kosten per 1000 à ƒ 9.

(6) Men leze hierover de mededeeling in het Bulletin d'Encouragement 1850 p. 382 en Jaarboekje 1851 p. 465.

(7) Hij spreekt ook van het weglaten der wijdere pijpen, tot het aan één sluiten, en laat de einden vrij, met eene tusschenruimte van 1/2 Ned. dm.

BUITENLAND.

Engelsche Post.

LONDEN, Vrijdag 9 Julij (des Avonds.)

De Koningin en Prins Albert hebben gisteren met hun stoomjagt een togtje van een paar uren in het kanaal gedaan.

— In de haven van Queenstown wordt, bij gelegenheid van Hr. Ms. bezoek in Ierland, eene afdeeling der Fransche vloot verwacht; er is bevel gegeven, om die vreemdelingen de meestmogelijke hulpvaardigheid te verleenen.

— De verkiezingen hebben tot heden 165 liberale en 101 ministeriele leden voor het nieuwe parlement opgeleverd.

— Uit Wigan wordt gemeld, dat aldaar ten gevolge der verkiezingen ongeregeldheden hebben plaats gehad, die het noodzakelijk maakten den bijstand der militaire magt in te roepen. Een groot aantal rustverstoorders is in de gevangenis gezet.

— Ook uit Dublin wordt per telegraaf gemeld, dat aldaar gisteren avond eene geweldige vechtpartij heeft plaats gehad, waarbij een persoon het leven verloor.

— Te Norwich is dezer dagen door een candidaat naar de parlementsplaats eene redevoering binnenshuis gehouden tot eene vergadering van ruim 4000 personen, meerendeels vrouwen, welke hij gemeend had insgelijks tot het bijwonen zijner aanspraak te moeten uitnoodigen, daar hij verklaarde, ook den invloed der vrouwen geenszins te versmaden.

— Aan het postkantoor te Londen heerscht op dit oogenblik, ten gevolge der verkiezingen, zoo veel drukte, dat de beambten het werk bezwaarlijk kunnen volbrengen; ll. Woensdag zijn door het postkantoor 201,000 brieven verzonden.

— Dezer dagen is hier een schip van Nassau (New-Providence) met omtrent 30,000 West-Indische ananassen aangekomen.

— In Zuid-Wallis heeft men in geene twintig jaren zulke geweldige hitte gehad als thans; ll. Woensdag zijn aldaar twee arbeiders op het veld door zonnesteek bezweken. Ook op andere plaatsen zijn menschen en dieren plotseling doodgebleven.

Duitsche Post.

WEENEN, 7 Julij. Tusschen Pruisen en Oostenrijk zijn onderhandelingen geopend, met het doel om het verblijf van de wederzijdsche onderdanen in de beide landen en de uitlevering op een gelijken voet te brengen.

— De *Oesterr. Corr.* weerspreekt het gerucht, dat Oostenrijk eene nieuwe leening van 4 millioen £ te Londen zoude willen sluiten.

— Nopens de nieuwe wet op het burgerlijk huwelijk, welke aan den Keizer ter goedkeuring is voorgelegd, verneemt men, dat daarbij de grootste magt aan de geestelijkheid zal verleend worden. Met deze praerogatieven der geestelijkheid gaan die van den adel hand aan hand. Men verneemt, dat bij de nieuwe gemeente-regeling aan de voormalige grondbezitters nu een werkkring zal worden verschaft, welke hen eene soort van beschermheerschap op de gemeenten doet uitoefenen.

— Met den 1sten dezer maand is de telegrafische verbinding tusschen Weenen, Berlijn, Munchen, Dresden en Stuttgart tot stand gekomen.

— In de diplomatieke kringen verhaalt men, dat de gemaal der Koningin van Portugal in September Coburg zal bezoeken, bij welke gelegenheid hij ook te Weenen een bezoek zal afleggen.

— Het vertrek van den Graaf van Chambord naar Wiesbaden is nu op de laatste helft dezer maand bepaald. Verscheidene legitimisten zijn op nieuw uit Frankrijk gekomen, om Froschdorf een bezoek te brengen.

BERLIJN, 10 Julij (*des ochtends*). Z. M. de Koning kwam gisteren avond van Potsdam alhier aan, om zich onverwijld naar Stettin te begeven. De Koning zal morgen aldaar eene groote parade van het garnisoen houden en den Keizer van Rusland bij zijne aankomst te Stettin verwelkomen, waarna beide vorsten met een extra-trein de reis naar Berlijn zullen aanvaarden.

— Eene beslissing nopens de tolkwestie wordt door goed-onderrigte personen niet voor de aanstaande maand verwacht. (Zie onder *Frankfort*). Naar men weet heeft de Heer v. Rochow zich naar Stuttgardt begeven, om de bepaalde gezindheid der Wurtembergsche regering over dit punt te vernemen. Ofschoon deze laatste de Darmstadtsche coalitie aankleeft, schijnt zij echter zooveel mogelijk eene vijandige houding jegens Pruisen te willen vermijden. Die Heer heeft tevens in last om de diplomatieke betrekkingen tusschen beide landen wederom aan te knoopen.

— De generaal Changarnier is gisteren ochtend van hier naar Dresden vertrokken.

— De keizer van Rusland heeft de orde van den Heiligen Alexander Newsky geschonken aan den kardinaal Antonelli, secretaris van staat van den Paus.

— Naar men verneemt, heeft het Russische gouvernement aan de vreemde zaakgelastigden te kennen gegeven, dat alle landen hunne producten op de groote algemeene tentoonstelling, welke tegen het einde van 1852 te Moskow zal worden gehouden, zullen kunnen inzenden, op voorwaarde echter, dat men zich onderwerpe aan de wetten van het Keizerrijk en aan het vastgesteld reglement.

— De onlangs vermelde brand te Keulen heeft eene schade van 100,000 th. aangerigt, en verscheidene personen hebben bij dit ongeval vrij ernstige wonden bekomen.

ZWITSERSCHE GRENZEN, 8 Julij. De beide volksvergaderingen van Valendis zijn zonder stoornis afgeloopen; de royalistische vergadering telde 2400 en de republikeinsche 9500 personen.

FRANKFORT, 9 Julij. Het gisteren medegedeelde gerucht, dat Oostenrijk en Pruisen het nopens de handelspolitieke kwestien eens waren geworden, wordt thans van eene goed onderrigte zijde tegengesproken. Integendeel houdt men het er thans voor, dat eene crisis niet ver meer af is. Het Pruisische kabinet blijft steeds op de erkenning van het geheime verdrag met Hanover aandringen, terwijl Oostenrijk met de staten van de Darmstadter coalitie wel van eene schikking wil weten, maar zich geene wetten laten voorschrijven. Een tweede gerucht, hetwelk hier in omloop is, betreft de benoeming van een bonds-commissaris, die belast zoude worden met de regeling van de grondwettelijke aangelegenheden der vier vrije steden. De Hanoversche generaal Jacobi, die reeds als bonds-commissaris voor de vrije stad Bremen fungeert, zou insgelijks voor de drie andere steden, Hamburg Frankfort en Lubeck, benoemd worden. Een besluit dienaangaande is overigens nog niet door de bondsvergadering genomen.

— De Oostenrijksche veldmaarschalk baron v. Haynau is naar Homburg vertrokken, om er de baden te gebruiken.

— In de Nassausche badplaatsen Schlangenbad en Schwalbach zijn de speelbanken, welke sedert het jaar 1848 gesloten waren, met toestemming der regering thans weder geopend.

— Te Maintz is eergisteren avond de groote meubelfabriek van den Heer Knuszman geheel afgebrand.

Fransche Post.

PARIJS, Vrijdag 9 Julij.

De *Moniteur* van heden bevat een artikel, waaruit men noodwendig moet opmaken, dat tusschen den senaat en het bewind een conflict, of minst genomen een misverstand heeft bestaan, waarvan men tot nu toe geene kennis droeg. De rapporten van onderscheidene commissien van den senaat zijn namelijk niet in het officiele blad opgenomen. Wij hebben gisteren reeds *per telegraaf* de beweegredenen doen kennen, welke de *Moniteur* als aanleiding tot deze handelwijze opgeeft. Het officiele blad herinnert, dat de senaat nopens wetten, welke door het wetgevend ligchaam zijn goedgekeurd, slechts de kwestie van constitutionaliteit heeft te onderzoeken. Hij overschrijdt den gestelden kring zijner werkzaamheden door die wetten in den grond te willen nagaan. Dit schijnen de rapporteurs, wier arbeid niet door den *Moniteur* is openbaar gemaakt, vergeten te hebben. Reeds vroeger is dergelijke opmerking gemaakt; het is niet de senaat, maar de raad van state, te gader met het wetg. ligchaam, welke met het onderzoek van en de discussie over den grondslag der wetsontwerpen belast zijn. Het is evenwel onwaarschijnlijk, dat de senaat immer in de gelegenheid zij om zich tegen de uitvaardiging eener wet te verzetten. Het wetg. ligchaam bezit het regt van initiatief niet, en men kan niet aannemen, dat het bewind en de raad van state aan hetzelve wetten zouden voorleggen, welke met de constitutie strijden.

Volgens de heden in den *Moniteur* voorkomende besluiten (almede gisteren door ons *per telegraaf* gemeld) zullen de gemeente-, algemeene- en arrondissements-raden op nieuwe grondslagen worden ingerigt. Het algemeene stemregt zal daardoor wederom in werking komen, doch in den tegenwoordigen staat van zaken is het niet te voorzien, dat de verkiezingen in den geest der oppositie zullen uitvallen. De prefecten zullen den kiezers de candidaten aanwijzen, op wie zij hunne stem moeten uitbrengen; zij, die aan de keuze van den prefect hunne goedkeuring niet hechten, zullen zich van de stemming onthouden.

Het staken van den arbeid door de Fransche werklieden, die hooger loon eischen, duurt voort. De meening, dat dit in verband zoude staan met de staatkunde, vindt bij velen geloof.

Bij gebrek aan iets beters, houdt men zich nog, onder anderen, bezig met de beruchte zaak van het gaspijpen-complot, met de reeds wedersproken geruchten van militaire zamenzweringen, met de onderdrukking van den opstand in Algerie, en vooral met het tusschen het dagblad *Univers* en de geestelijkheid gerezen geschil nopens het onderwijs. Er bestaat verschil van gevoelen tusschen onderscheidene bisschoppen. De bisschop van Arras heeft aan den Heer Veuillot, redacteur van genoemd dagblad, een brief geschreven, waarin hij als zijne meening te kennen geeft, dat hij het gebruik van de werken der oude Grieksche schrijvers op de scholen niet wil verboden zien, omdat die door keur van taal uitmunten, doch hij wil tevens, dat men daarmede met de uiterste voorzigtigheid te werk ga en dat men bij het onderwijs de werken van Katholijke schrijvers invoere, om den geest van het Christendom op de scholen te verspreiden.

— De maandelijksche staat van de Fransche bank levert betere resultaten op dan de vorige. De in kas zijnde klinkende specie is verminderd met 20 millioen, de portefeuille vermeerderd met 29 millioen en de diverse rekeningen-courant hebben de aanzienlijke vermindering van 31 millioen ondergaan. Slechts het hoofdstuk van beleening op effecten en die op obligatien en actien van spoorwegen laten iets te wenschen over.

— Men zegt, dat tusschen de voornaamste zee-mogendheden een verdrag is tot stand gekomen, voornamelijk ten doel hebbende om het aanzeilen van schepen te voorkomen, door het des nachts ontsteken van doelmatig ingerigte lichten. Onder de landen, die geneigd zijn dit verdrag goed te keuren, noemt men Frankrijk, Engeland, de Nederlanden, de Ver. Staten van Noord-Amerika, Zweden, Denemarken, Spanje en Rusland.

— Men verzekert, dat onder de personen, aan wie den 10den Aug. a. s. amnestie zal worden verleend, zich verscheidene veroordeelden van Belle-Isle en Doullens bevinden, die deze gunst door hun gedrag verdiend en die bij geschrifte verklaard hebben, dat zij voornemens zijn, zich voor altijd van de staatkunde te onthouden.

— Te Boulogne is een persoon in hechtenis genomen, die in een komplot tegen de veiligheid van den staat gewikkeld is, en in wiens woning men verscheidene boeken, papieren en brochures gevonden heeft.

— Door den maire van Grignan is eene inschrijving geopend voor de oprigting van een standbeeld voor Mevrouw de Sévigné, op het plein van die stad.

— De bekende romanschrijver Eug. Sue heeft zich in de omstreken van Annecy gevestigd, alwaar hij weldra eenige brieven over Savoye zal uitgeven.

— Van eene geloofwaardige zijde verneemt men, dat in Jura (Zwitserland), hetwelk vroeger aan Frankrijk behoorde, eene oproerige beweging is ontstaan. De Katholieke bevolking van dat kanton moet zeer geneigd zijn, zich weder met Frankrijk te vereenigen, doch de Oostenrijksche regering, welke men hieromtrent geraadpleegd heeft, is er zeer tegen; slechts dan zou dat land er genoegen mede nemen, wanneer Jura een onzijdige staat werd onder de vereenigde bescherming der verschillende Katholieke mogendheden.

— Tegen het einde dezer maand zal te Florence in behandeling komen de zaak van Guerrazzi, oud lid van het voorloopig Toskaansch bewind van 1848. Naar men zich herinnert, beweert Guerrazzi, dat hij op dat tijdstip slechts het bewind aanvaardde, ten einde het later op den Groothertog over te dragen en de komst van den wettigen Vorst voor te bereiden. Hij heeft een lijvig boekdeel het licht doen zien, waarin hij zich in dien geest verdedigt, en heeft van het Hooge Hof van Florence de vergunning gevraagd, om als getuigen à décharge te mogen oproepen den Groothertog zelf en een zeker getal overheids-personen. Bij arrest van het Hof van 15 Mei werd echter dit verzoek van de hand gewezen.

— Men schrijft uit Romans, dat de ex-volksvertegenwoordiger Mathieu (de la Drome) in die stad is aangekomen.

— Men verzekert, dat ten gevolge van het ontdekken eener zamenzwering een groot aantal arrestatien hebben plaats gehad te Venetie, Milaan en in de voornaamste steden van het Lombardisch-Venetiaansch koningrijk. Een der gearresteerden te Milaan, Pezotti genaamd, heeft zich in zijne gevangenis opgehangen. Naar men wil moet dit complot door eenige emigranten aan het licht gebragt zijn.

— De Prins Jerome Odescalchi is in ruim 64jarigen ouderdom overleden.

— Bij de gisteren vermelde berigten uit Athene van 28 Junij, kan nog gevoegd worden, dat het Grieksche bewind aan de bewoners van Maina de uitlevering van den monnik Christophoros had bevolen, doch de Marnoten, afstammelingen van de oude Spartanen, hebben zulks geweigerd, en de regering was alsnu voornemens nieuwe versterking van troepen naar die provincie te zenden.

MADRID, 4 Julij. Gisteren namiddag zijn de Koning en de Koningin in de hoofdstad teruggekeerd. Zij werden door de bevolking met zeer veel geestdrift ontvangen.

Belgische Post.

BRUSSEL, Zaturdag 10 Julij.

De minister van justitie, die ruim eene maand ten gevolge eener vrij ernstige ongesteldheid afwezig was, is eergisteren in de hoofdstad teruggekeerd.

Gisteren had er een ministerraad plaats. Bij het scheiden van den raad, hebben de ministers hun ontslag bij den Koning ingediend. Men verzekert, dat de *Moniteur* morgen de officiële mededeeling zal bevatten.

— Bij koninklijk besluit is eene som van 2000 fr. gevoegd bij den door de academie van wetenschappen, letteren en schoone kunsten te Brussel uitgeloofden prijs voor het vinden van een geschikt middel, hetwelk den mensch veroorlooft, om op groote afstanden, zonder eenig ongemak of schade en gedurende geruimen tijd in door gas bezwangerde onderaardsche gewelven of mijnen te verblijven. De mededinging wordt met 31 Dec. 1853 gesloten.

— De directie van den Noorder-spoorweg heeft aan de echtgenoot van den gezant van Denemarken wederom doen ter hand stellen de waarden en verschillende reis-benoodigdheden, welke deze dame op hare reis van Parijs naar Brussel in eene der afdeelingen van den wagen had laten liggen, toen zij te Douai het rijtuig had verlaten om eenige verversching te gebruiken. De wagen was, door eene niet voorziene verandering in den trein, naar Calais gestoomd, alwaar de telegraaf de tijding van het misverstand overbragt.

BINNENLAND.

AMSTERDAM, Zondag 11 Julij.

De minister van binnenl. zaken heeft eene zeer uitvoerige memorie van antwoord gezonden op het verslag der rapporteurs van de Tweede Kamer der Staten-Generaal over het wets-ontwerp, houdende regeling der strafwetgevende magt van de waterschaps-besturen, enz. Wij nemen daaruit het volgende over:

Het strekt tot voldoening, dat de meerderheid der leden, die aan het onderzoek hebben deel genomen, over het algemeen met de Regering oordeelt, dat de behoefte, waarin door deze wet zal worden voorzien, zoo dringend is, dat zij niet langer onvervuld kon worden gelaten, en dat alzoo met deze regeling niet tot de invoering der algemeene wet op het bestuur van den waterstaat mogt worden gewacht.

Het gouvernement verliest nogtans art. 191 der grondwet geenszins uit het oog. De herinnering wordt steeds levendig gehouden bij het stuiten op bezwaren, die aan het gemis van doeltreffende regels nopens het bestuur van den waterstaat te wijten zijn.

Wie nogtans het veelomvattende der taak overziet en de moeijelijkheid kent om de onderscheidene strijdige belangen bij het ontwerpen dier wet zooveel doenlijk te vereenigen, erkent gaarne, even als de meerderheid deed, dat spoed hier onmogelijk kan worden betracht.

Het vaststellen der voorgedragen bepalingen kan ook te minder bedenkelijk worden geacht, vermits de bedoeling is, zoo als ook door de meerderheid is ondersteld, deze bepalingen later in de algemeene wet op te nemen. Het zijn dus geene *overgangsmaatregelen*, maar voorschriften van *blijvenden aard*, waarvan intusschen de leemten door de werking kunnen blijken, eer daaraan in de algemeene wet eene plaats worde gegeven.

De meerderheid beaamde de noodzakelijkheid dezer partiele regeling niet evenzeer ten opzigte van de voorzieningen in §§ 2 en 3, vooral op grond, dat hierbij alleen een bepaald gedeelte des rijks belang schijnt te hebben. Dit is nogtans het geval niet.

In alle gewesten van het rijk is de leemte aan de nu voorgestelde bepalingen meermalen gevoeld, en bleven gewigtige waterstaatsbelangen ongeregeld, omdat het gewestelijk bestuur en het gouvernement magteloos stonden tegenover weigerachtige of nalatige besturen.

Wijders is niet de vraag, of de wet meermalen, dan wel of zij in nu reeds bekende gevallen dienend zou zijn; doch de laatste vraag kan toch niet wel ontkennend worden beantwoord.

Door de minderheid wordt partiele regeling, vóór het tot stand brengen der algemeene wet, bestreden.

De drang, die tot deze regeling deed overgaan, wordt door hen in twijfel getrokken, omdat de voorziening in het gemis van regels nopens de strafwetgevende magt der waterschapsbesturen, na het uitstel der behandeling over het daartoe strekkend, in 1850 ingediend ontwerp, bijna twee jaren was blijven rusten.

Men gelieve zich te herinneren, dat de behandeling eerst werd uitgesteld in afwachting der provinciale wet; en dat vervolgens andere gewigtige, spoedeischende onderwerpen den tijd weg namen. Nadat intusschen de noodzakelijkheid was gebleken, om in de leemten waarop §§ 2 en 3 betrekking hebben, te voorzien, werd natuurlijk ten behoeve van het onderzoek der regels en middelen van voorziening andermaal tijd gevorderd.

Ten betooge der mogelijkheid, om de algemeene wet tot stand te brengen, waaraan trouwens het gouvernement ook niet twijfelt, wordt het Fransche decreet van 11 Januarij 1811 in het Verslag aangehaald.

Op de gebreken dezer verordening behoeft niet gewezen te worden; zij zijn reeds door de minderheid erkend.

Doch de grond is nog om andere redenen zwak.

De bepalingen toch van titel II en volgg. zijn alleen in een klein gedeelte des Rijks van kracht, zoo als in de Memorie van Toelichting is herinnerd; ook werden zij, zooveel bekend is, na 1815 niet of hoogst zelden toegepast.

Dat uit de voorgedragene partiele regeling, in verband met de verordeningen, die door de Staten, ook bij gemis der algemeene wet en dus van algemeene beginselen, zouden worden vastgesteld, verwarring is te duchten, kan niet worden ingezien.

Het tegenwoordig voorstel openbaart de beginselen der Regering nopens belangrijke punten van dit gedeelte van ons Staatsregt. Op dezelfde beginselen zal dus in latere Regerings-voorstellen worden voortgebouwd.

Ook heeft het Gouvernement, krachtens art. 138 der Provinciale wet, het in zijne magt te zorgen, dat van die beginselen in de Provinciale reglementen niet worde afgeweken.

De bedenking, dat de wet ingevolge art. 191 der Grondwet de regeling der waterschaps-besturen bij Provinciale reglementen moet voorafgaan, geldt thans bij de meeste Staten-vergaderingen te regt niet meer.

Uit de artt. 191 en 192 der Grondwet kan alleen worden afgeleid, dat het bestuur van den waterstaat niet meer *bij koninklijk besluit* mag worden geregeld, en dat de staten, bij de vervulling hunner grondwettige taak tot het vaststellen van nieuwe waterschapsreglementen, op de wet in art. 191 gevorderd, *zoodra die bestaat*, moeten letten. Het gemis dier wet intusschen kan de bevoegdheid der staten niet beperken noch de uitoefening van een regt doen stilstaan, dat zij reeds voor de herziene grondwet van 1848 bezaten en door deze zagen bevestigen. Het beweren, dat door het bevorderen eener vaststelling dier provinciale verordeningen, ten einde daarin bouwstof voor de algemeene wet te vinden, tegen den geest der grondwet zou worden gehandeld, schijnt derhalve niet naar eisch gestaafd.

Het bezwaar, dat het doel der wet, voor zooveel § 1 betreft, niet zou worden bereikt, kan alleen gelden bij hen, die nog de bevoegdheid der waterschapsbesturen om keuren of policieverordeningen te maken, bestrijden. De verdediging van dit punt in § 4 ontslaat het Gouvernement van nader betoog.

Alleen schijnt het noodig hier op te merken, dat in de Memorie van Toel. wel is gezegd, dat de perken van de wetgevende magt dier besturen door de algemeene waterstaatswet zullen worden aangewezen, doch niet, dat het stellen van die perken tot het in werking brengen dezer wet noodig is.

Zoolang de algemeene wet niet bestaat, moet hunne bevoegdheid gerekend worden zich uit te strekken tot alle onderwerpen van waterschaps-policie, waarvoor de zorg hun is vertrouwd, en waarin door geene wet of wettelijke verordening is voorzien.

Tegen magtsoverschrijding wordt door Ged. Staten bij de toepassing van art. 150 der prov. wet gewaakt.

Ook worde hier niet voorbijgezien, dat, voor zooveel bekend is, aan deze besturen bij geene regterlijke uitspraak wetgevende magt is betwist, maar door de regterlijke magt alleen is aangenomen, dat overtreding van de waterschapskeuren, na 1813 vastgesteld, straffeloos kon plaats hebben, zoolang er geene wet was, die het vaststellen der tot handhaving der keuren noodige straffen aan de besturen opdroeg of wel de straffen bepaalde, die tegen den overtreder door den strafregter moesten worden uitgesproken.

De twijfel, aan de woorden: *krachtens hunne bevoegdheid*, ontleend, zal zich, gelooft het gouvernement, oplossen bij inzage van hetgeen beneden in § 7 over die woorden wordt aangemerkt, waaruit zal blijken, dat de bevoegdheid, waarvan hier sprake is, op een *stelligen* grond moet rusten.

Onder aanwijzing van een paar gevallen, die in de wetgeving betreffende den waterstaat nog andere leemten, dan waarop in het tegenwoordig voorstel is gelet, aantoonen, wordt de vraag gedaan, of dit voorstel, met betrekking tot de medegedeelde feiten, niet eenige aanvulling behoeft.

In het algemeen ontkent de Regering niet, dat de behandeling van waterstaatszaken haar onderscheiden behoeften ten dezen opzigte heeft doen kennen. Zij meende zich echter te moeten bepalen bij de voorziening niet alleen in de meest dringende behoeften, maar bij die, waardoor tevens zoo min mogelijk de later te regelen zaak uit haar verband zou worden gerukt.

Het in de eerste plaats gesteld geval zal bij de vervaardiging der algemeene wet doen bedacht zijn op het nemen van maatregelen tegen het onbeheerd laten van een polder.

Maar eischt dit nu, bij deze wet, voorziening? Hiertegen gelden onderscheidene bedenkingen.

Het uit Noord-Holland aangehaalde zeer nieuwe geval is tot hiertoe, zoo ver de herinnering van het Departement van Binnenlandsche Zaken strekt, het eenig voorbeeld. De moeijelijkheid is daar, ten gevolge van bijzondere omstandigheden, gerezen uit de toepassing eener bijzondere bepaling des reglements, welke den bestuurder, die het vereischte van bezit in den polder verliest, tot onmiddelijke aftreding schijnt te verpligten, op *alle* leden des bestuurs ten zelfden tijde. Deze toepassing, strijdig met den regel, dat een bestuur, hetwelk vervangen moet worden, tot aan de vervanging blijft zitten, was niet onvermijdelijk.

Er komt bij, dat de regeling van het aangehaalde geval tot eene andere reeks van wetgevende bepalingen behoort dan waarmede §§ 2 en 3 zich bezig houden; tot die namelijk, welke de oprigting of zamenstelling der waterschapsbesturen betreffen, en waarin het Gouvernement zich thans nog niet genoegzaam voorbereid achtte eene greep te doen.

Aanvulling der wet tot voorziening in de ten 2de aangewezen bezwaren schijnt onnoodig. De voorschriften toch van § 2 kunnen evenzeer worden toegepast, wanneer twee of meer besturen, als wanneer één bestuur, weigert werken te maken.

De regeling overigens van de uitwatering eens polders door de waterwegen van een ander waterschap behoort tot de taak der Staten, en kan niet wel in eene, algemeene of bijzondere, wet worden vastgesteld.

Eene wet op het stuk der verveening, die wordt voorbereid, zou reeds aangeboden zijn, indien niet andere onderwerpen vooraf moesten worden behandeld.

Intusschen hebben de Staten van sommige gewesten door het vaststellen van provinciale verordeningen, onder goedkeuring des Konings, in de eerste behoeften voorzien.

De Regering zal in overweging nemen, of niet bij die wet aan de besturen over verveeningen, voor zooveel zij een publiek karakter hebben, gelijke magt kan worden toegekend, als door de wet van 9 October 1841 aan de waterschapsbesturen is gegeven.

Zoodra de verveening met indijking en inpoldering hand aan hand gaat, kunnen de veenderijbesturen of liever besturen van veenpolders reeds worden aangemerkt, de buitengewone regtsmagt, in de wet van 1841 omschreven, te bezitten.

De Regering kleeft het gevoelen aan van hen, die de keuren, vóór het jaar 1811 gemaakt, alsnog van kracht beschouwen. Te regt is opgemerkt, dat de verordeningen van het Fransche bewind nopens waterstaatszaken de strekking hadden de bestaande orde van zaken, zooveel mogelijk, onaangeroerd te laten.

De noodzakelijkheid der voorziening, die het onderwerp van § 2 der wet uitmaakt, wordt door velen erkend; ook wordt het beginsel, waarop de voorziening rust, goedgekeurd.

Alleen schenen sommigen te duchten, dat door deze wet aan het uitvoerend gezag te uitgebreide magt zou worden gegeven. Het middel nogtans, om dit bezwaar weg te nemen, wordt niet aan de hand gedaan.

Welligt zal eene nadere omschrijving van de grenzen der magt, welke voor het uitvoerend gezag noodig wordt geacht, eenige bedenkingen kunnen oplossen.

Het hoofdbezwaar schijnt gerigt tegen de uitdrukking: *krachtens zijne instelling*, en de vraag geschiedt: hoe zal, bij gemis eener wetsbepaling of voorschrift van een algemeenen maatregel van inwendig bestuur of provinciale verordening worden uitgemaakt, dat het waterschap tot den aanleg van het bevolen werk verpligt is?

Die beslissing nu zal rusten hetzij op oude Staatsstukken, die in dit opzigt veelal zoo onduidelijk niet zijn, hetzij op de nieuwere reglementen van bestuur, hetzij op hetgeen blijkt vroeger regtens te zijn geweest, of althans als zoodanig door het waterschapsbestuur is beschouwd. De geheele geschiedenis van het waterschap zal leiddraad zijn.

Noodzakelijke herstelling bijv. van eene waterkeering, waarvoor het waterschapsbestuur zich vroeger steeds de zorg heeft aangetrokken, en welke voor het behoud van het waterschap onmisbaar is, kan toch gerekend worden, ook bij gebreke eener uitdrukkelijke bepaling, te behooren tot die werken, waartoe het bestuur *krachtens zijne instelling* verpligt is over te gaan.

Wordt gelet èn op het karakter dezer publieke instelling, vereeniging van grondeigendommen tot een geheel door dezelfde waterwerken beschermd, èn op den oorsprong of de bestemming der werken, waarvan herstel of aanleg moet worden voorgeschreven, dan zal het ook bij gemis eener wet, eener algemeene of provinciale verordening, in de meeste gevallen, ligt vallen, voor het besluit, ten dezen aanzien te nemen, gronden te vinden, die den toets kunnen doorstaan.

In den regel echter zal zoodanig gemis zich niet eens doen gevoelen. Daarin bestond niet de leemte, maar wel dat de magt ontbrak om voor de naleving van duidelijke voorschriften te zorgen.

Kan bij dezen uitleg der betwiste woorden wel gegronde vrees bestaan, dat een waterschap ten onregte of willekeurig verpligt zal worden, werken te maken niet voor zijn eigen behoud, maar voor dat eener nabijgelegene streek noodzakelijk?

Het Gouvernement heeft meer reden te vreezen, dat Gedep. Staten niet dan schoorvoetende, niet dan in den hoogsten nood, tot het in werking brengen der wet zullen komen.

De *algemeene maatregelen van inwendig bestuur* en de *provinciale verordeningen* zullen ook niet verder gaan, dan regels te stellen omtrent hetgeen, krachtens het dijkregt, als een last van het waterschap of de ingelanden moet worden aangemerkt.

Het achterblijven der algemeene wet is wel niet onverschillig, doch daaraan mag ook niet te veel worden gehecht. Zij kan bepalen, wat in het algemeen ieder waterschap verpligt is krachtens zijne instelling en de bestaande orde van zaken ten zijnen laste te nemen; doch hierbij zal zij het moeten laten. Zij kan toch niet de werken aanwijzen, die ieder waterschap moet onderhouden of aanleggen. Veel moet dus ook na de invoering dier wet aan het uitvoerend gezag blijven onderworpen; doch het dijkregt is hier te lande te zeer ontwikkeld, dan dat bij de uitvoering in den blinde rondgetast of zonder regel te werk gegaan zou worden.

Het valt gemakkelijk bewijzen te geven, dat het uitvoerend gezag minder magt verlangt dan het volgens vroegere verordeningen bezat.

Reeds is door eenige leden verwezen naar het Fransche decreet van 11 Jan. 1811, en welken regel geeft het aan? Het spreekt alleen van *les travaux nécessaires à l'entretien d'un polder.*

Deze bepaling gaf zeker uitgebreidere magt, dan de nu voorgedragene volgens welke de werken niet alleen *noodzakelijk* moeten zijn, maar ook moeten behooren tot die, waartoe het waterschapsbestuur krachtens zijne instelling, of wel op grond eener wet of van andere stellige voorschriften *verpligt is.*

De gronden dier *verpligting* moeten in het besluit van Ged. Staten of in dat des Konings worden omschreven.

Zoo greep ook de nu vervallen wet van 31 Jan. 1810 veel verder; zij bragt de zee- of rivierwaterkeerende werken ten laste der dijkbesturen, *onder wier beheer zij gelegen zijn.*

Men vergete ook niet, dat bijv. in Gelderland ter uitvoering van art. 2 § 1 van het rivierpolderreglement meermalen door tusschenkomst van Gedeputeerde Staten en van den Koning aanwijzing plaats heeft van de werken, tot herstelling waarvan een polder gehouden is. De taak door deze wet aan Gedeputeerde Staten opgedragen, is dus niet nieuw.

In de eindbeslissing, door den Koning te nemen, wordt geen genoegzame waarborg tegen misbruik gezien, inzonderheid omdat zij wordt genomen na raadpleging van *dezelfde* ambtenaren, die het werk oorspronkelijk hebben voorgestaan.

Men ziet dus voorbij, dat het Gouvernement in deze zaken wordt voorgelicht door de inspecteurs van den waterstaat, wier advijs door Gedeputeerde Staten niet wordt ingewonnen. Ook zal dikwijls, zoo als ook vroeger plaats had, tot zulke belangrijke beslissing niet worden overgegaan, dan na des noods nog andere, onpartijdige deskundigen gehoord te hebben.

De openbaarheid, welke aan de zaak wordt gegeven, stelt het publiek in de gelegenheid zijn oordeel te uiten. De belanghebbenden zullen het der Regering niet aan licht laten ontbreken. Niet bij verrassing kan zoodanige zaak worden geregeld.

In ons Land behoort meer vrees te bestaan voor nadeel wegens te groote slapheid tegenover eigenzinnige besturen, dan wegens overdreven gestrengheid.

Zoolang de Raad van State geene nieuwe organisatie heeft verkregen en bepaaldelijk niet als hoogste administratieve regter is ingesteld, kan de eindbeslissing in administratieve regtsgeschillen aan dat Staatsligchaam niet worden opgedragen.

Dat collegie zou ook geene andere feiten, stukken of deskundigen kunnen raadplegen, dan die aan het Gouvernement ter dienste zijn.

De bedenking, geopperd met het oog op art. 15 der wet van 9 Oct. 1841 (*Staatsblad* N°. 42), kan zich bij gewone uitvoering van werken door het waterschapsbestuur zelve voordoen.

Die wet blijft intusschen, voor zooveel zij hier van toepassing is en behoudens de bepalingen van artt. 11, 14 en 15 van dit wets-ontwerp, van kracht.

Steunt het verzet op de bewering, dat de werken *onnoodig* en dus niet moesten uitgevoerd zijn, dan moet het, ingevolge art. 15 van dit wetsontwerp, bij Gedeputeerde Staten worden ingediend.

De burgerlijke regter mag, naar het inzien der Regering, niet treden in een oordeel over het besluit van Gedeputeerde Staten. Bezwaren daartegen moeten, in gevolge art. 8 van dit ontwerp, *door het bestuur bij den Koning* worden ingebragt. *Deze* beslist, niet de regter. Het staat dus in geen geval aan ingelanden vrij het geding voor den regter op dat terrein te brengen, dat het besluit van Gedeputeerde Staten onwettig en dus nietig worde verklaard.

Wierd eene andere gevolgtrekking uit de bepaling van art. 15 der wet van 9 Oct. 1841 gemaakt, dan konden alle handelingen van waterschapsbesturen, inzonderheid hunne besluiten betrekkelijk den aanleg van werken en den omslag deswege, aan het oordeel van den burgerlijken regter worden onderworpen, en deze zou dan de plaats innemen van de administratieve magt, iets waartegen juist door art. 13 derzelfde wet wordt gewaakt.

Bij nader inzien zal ook door de Kamer zoodanige verwarring van staatsmagten niet worden verlangd.

Wij ontvangen mededeeling van het op 27 Mei jl. met Frankrijk gesloten tractaat tot wering van den nadruk, en hetwelk thans van regeringswege ter goedkeuring aan de Staten-Generaal is aangeboden. Dit tractaat strekt ter uitvoering van art. 14 van het met Frankrijk in 1840 gesloten verdrag van handel en scheepvaart, waarbij het beginsel is aangenomen, dat de letterkundige eigendom wederzijds zal gewaarborgd worden. De bezwaren, zegt de Memorie van Toelichting, welke de afdoening dezer zaak zoozeer vertraagd hebben, waren grootendeels gelegen in de uitbreiding, die men aan de zijde van Frankrijk aan de geslotene overeenkomst wenschte te geven.

Eensdeels wilde men van dien kant niet alleen het eigendomsregt verzekeren van *wetenschappelijke* en *letterkundige* werken, maar ook van alle voortbrengselen van *kunst*, met name muziekwerken, teekeningen, schilderijen, plaat- en beeldhouwwerk, enz. Men wilde verder aan de schrijvers het uitsluitend regt van overzetting of vertaling hunner eigene werken waarborgen; zelfs de *opvoering* van dramatische werken en de *uitvoering* van muzikale compositien zonder goedvinden van den auteur, verlangde men tegen te gaan, terwijl eindelijk ook het namaken van *fabriekmerken* als *nadruk* zoude worden beschouwd.

Anderdeels verlangde men in de te sluiten overeenkomst te zien opgenomen bepalingen, welke zeer belemmerend waren voor den vrijen invoer van en den handel in de gedachte voortbrengselen van wetenschap, letteren en kunst; bepalingen, welke ten eenen male onvereenigbaar waren met het vrijgevig stelsel onzer handelswetgeving, en waardoor de belangen van een aanzienlijken handelstak zeer zouden worden gekrenkt.

Hoe begeerig ook om aan de bepalingen van art. 14 van het tractaat van 25 Julij 1840 uitvoering te geven, kon de Regering nogtans niet medewerken tot het daarstellen van eenen staat van zaken, waarbij aan voortbrengselen eener vreemde natie eene bescherming zoude worden verleend, welke de Nederlandsche nijverheid niet geniet, of ten gevolge waarvan de economie onzer wetgeving ten behoeve van vreemdelingen zou moeten worden veranderd.

De Regering der Fransche Republiek is dan ook geëindigd met de billijkheid der dezerzijds gemaakte bezwaren te erkennen, alsmede de noodzakelijkheid om hare wenschen te beperken binnen de grenzen, welke zoowel de bestaande verbindtenissen, als de aard der zaak en de omstandigheden aanwezen.

Bij de behandeling van dit moeijelijk onderwerp, en uit het thans verkregen resultaat, is intusschen gebleken hoe veel prijs de Fransche Regering er op blijft stellen, om het regt van eigendom van alle voortbrengselen van wetenschap, letteren en kunst, ten behoeve van derzelver auteurs, zoo buiten als binnen 's lands, te verzekeren.

Van hare zijde meent de Regering te mogen vertrouwen, tot de oplossing der moeijelijkheden, waarop men meer dan eenmaal was afgestuit, het hare te hebben bijgedragen. Zij gelooft, dat de geslotene overeenkomst voldoende waarborgen levert aan de wederzijdsche belangen, terwijl zij die van Nederland heeft trachten te vereenigen met de eerlijke vervulling eener op zich genomene verbindtenis.

Het hoofdbeginsel der geslotene overeenkomst is, de in elk der beide landen ten behoeve der inlandsche werken van wetenschap en letteren bestaande wetgeving, wederkeerig op die van het andere land toepasselijk te verklaren.

Volgens dit stelsel, hetwelk door Frankrijk in de meeste reeds geslotene conventies van dergelijken aard is aangenomen, blijft de wetgeving van elk land afzonderlijk werken en erlangt hare eigene toepassing, zonder eenige inmenging, hetzij van den regter, hetzij der administratieve magt, op het gebied der wetgeving van het andere land noodzakelijk te maken.

De *'s Gravenhaagsche Nieuwsbode* wil weten, dat de Heer Mr. M. P. H. Strens, procureur-generaal bij het prov. geregtshof van Noord-Brabant, reeds is benoemd tot minister van justitie.

Naar wij van goederhand vernemen zal er in den loop van deze en gedurende de volgende maand eene wapenschouwing over het korps konin kl. maréchaussée in het hertogdom Limburg en de provincien Noord-Braband en Zeeland, door den generaal-majoor graaf Dumonceau, belast met het toezigt over dat korps, gehouden worden; zullende ten gevolge van de verspreidheid der brigades van het korps de inspectiereis nog al betrekkelijk lang moeten duren. Men gelooft, dat dit jaar de brigade kavallerie geene revue voor dien generaal zal passeren, ten minste men heeft er nog niets van vernomen.

Z. M. heeft de door de gemeenteraden van Ottoland, Schelluinen en Papekop gedane benoemingen van de burg. J. D. van Slijpe en P. M. Montijn tot secr. bekrachtigd. Voorts eervol ontslag verleend aan J. D. Preuyt, als burg. van Zuidland c. a, met dankbetuiging voor de door hem in die betrekking bewezene diensten; en benoemd tot burg. van Zuidland c. a. M. J. de Jongh Jz. en van Hardinxveld P. M. Brouwer.

De minister van binnenl. zaken heeft bij circulaire van 8 dezer Gedep. Staten van de onderscheidene provincien en het hertogdom Limburg opmerkzaam gemaakt, dat de ondernemers van post- en vrachtwagendiensten, waartoe vergunning vereischt wordt, niet altijd de verpligtingen nakomen, hun opgelegd bij het reglement op de dienst der openbare middelen van vervoer te lande, vastgesteld bij kon. besluit van 24 Nov. 1829 (*Staatsbl.* N°. 73) en gewijzigd bij dat van 6 Junij 1831 (*Staatsbl.* N°. 14.) Onder andere worden wagens, welke het gebruik van een bepaald getal paarden vorderen, door het tijdelijk wegnemen van zitplaatsen of op eene andere wijze, zonder vergunning van de bevoegde magt, zoodanig veranderd, dat zij, schijnbaar volgens de bepalingen van het reglement, met minder paarden dan de zin der concessie vordert, mogen gereden worden. De minister heeft Gedep. Staten verzocht, onverwijld maatregelen te nemen ter handhaving van de bestaande bepalingen.

De minister van financien heeft bepaald, dat de *lakmoes in lappen*, in den handel gewoonlijk bekend onder den naam van *tournesol en drapeaux*, voor zooveel de toepassing van het tarief van regten betreft, moet worden gerangschikt onder de rubriek *verfwaren, niet afzonderlijk belast*, bij invoer onderworpen aan de betaling van het regt van 1 pCt. der waarde.

Van Regeringswege is verzonden, om aan de belanghebbende kamers van koophandel en fabrieken te worden medegedeeld, een prospectus betreffende de werktuigenfabriek te Carlsruhe, ter uitbreiding van welke, onder medewerking der Badensche regering, die thans den eigendom der fabriek heeft overgenomen, eene maatschappij met actien wordt opgerigt, waartoe men de deelneming ook voor het buitenl. publiek volgens de bepalingen van het prospectus heeft opengesteld.

Z. K. H. Prins Hendrik, die zich thans te Soestdijk bevindt, zal eerstdaags naar Luxemburg vertrekken, om aldaar eenigen tijd te verblijven.

Wij vernemen, dat de Prins-President der Fransche Republiek, ter gelegenheid der arbitrage door de Fransche en Spaansche regeringen aan het Nederlandsche gouvernement opgedragen, den Heer v. Sonsbeeck, minister van buitenlandsche zaken, tot grootkruis van het legioen van eer, en den Heer Nedermeijer, ridder van Rosenthal, minister van justitie die tijdens de beraadslagingen over dat onderwerp het voorzitterschap van den ministerraad bekleedde, tot groot-officier der zelfde orde heeft benoemd. (*'s Grav. Nieuwsb.*)

Men verneemt, dat de Heer Mr. H. F. van Meurs van Hulshorst zijn ontslag heeft genomen als lid van de Eerste Kamer der Staten-Generaal.

De thermometer van Fahrenheit aan het stads-waterkantoor alhier teekende gisteren, Zaturdag, 10 Julij 's namiddag ten 5 u. 88 gr., 6 u. 87 gr., 7 u. 83 gr., 8 u. 79 gr., 9 u. 76 gr., 10 u. 75 gr., 11 u. 73 gr., 12 u. 72 gr. — Zondag 11 Julij, 's morgens ten 1 u. 72 gr., 2 u. 71 gr., 3 u. 70 gr., 4 u. 70 gr., 5 u. 70 gr., 6 u. 71 gr., 7 u. 72 gr., 8 u. 74 gr., 9 u. 75 gr., 10 u. 78 gr., 11 u. 79 gr., 12 u. 80 gr., 1 u. 80 gr., 2 u. 80 gr., 3 u. 81 gr., 4 u. 81 gr.

Gisteren hadden de gewone jaarlijksche *Wedloopen en Harddraverijen der Larener-Hoogte-Societeit* op de renbaan tusschen Naarden en Laren plaats; zij werden bijgewoond door Z. K. H. Prins Hendrik der Nederlanden en door eene talrijke menigte toeschouwers, zaamgestroomd uit den omtrek, vooral ook uit Amsterdam. De uitslag van dezelve was als volgt:

N°. 1. HEEREN-WEDREN voor ongeëntraineerde paarden, afstand eenmaal de baan, *parti liée*. De eereprijs, bestaande in eene fruit-étagère van twee Oost-Indische porceleinen schalen met keurig bewerkte zilveren voet en verdere attributen, aangeboden door de societeit, werd behaald, boven vier mededingers, door *Miss Speed*, toebehoorende aan den Heer J. Veerkamp; en de premie, bestaande in de inleggelden, door *Fancy*, toebeh. aan den Heer A. J. Kuyper.

N°. 2. WEDREN, voor paarden van alle rassen en ouderdom; afstand tweemaal de baan, *partie liée*. De prijs van *f* 400, aangeboden door de Societeit, benevens de inleggelden, werd behaald door *Brother of Wellingham*, toebehoorende aan den Heer A. B. Sinkel, boven een mededinger *the Dutch Tar*, toebeh. aan Z. K. H. Prins Hendrik.

N°. 3. HEEREN-WEDREN voor paarden van alle rassen en ouderdom; afstand 1600 Ned. ellen. De *Metropolitan prize of Amsterdam* van ten minste *f* 300, werd behaald boven twee mededingers, door *Francisco*, toebeh. aan den Heer J. Mavor Still, en de beide premien door *Outcast*, toebeh. aan den Heer A. B. Sinkel, en *Fancy* toebeh. den Heer A. J. Kuyper. Bij deze wedren was bepaald, dat het winnende paard met 100 loten à *f* 5 zou verloot worden. Dit geschiedde en gezegde winner *Francisco* werd door den Heer H. Kerckhoff gewonnen.

N°. 4. WEDREN (*Soestdijk Stakes*) voor inlandsche volbloedpaarden, afstand 3200 Ned. el. De prijs van *f* 300, aangeboden door Z. K. H. Prins Hendrik, werd behaald door *Miss Howe*, toebeh. aan Z. K. H. Prins Hendrik, eenige prijsdinger, hebbende den afstand in den bepaalden tijd afgelegd.

N°. 5. HEEREN-WEDREN, ENZ., vervallen door gebrek aan inschrijvers.

N°. 6. HARDDRAVERIJ voor inlandsche paarden van alle ouderdom en geslacht, afstand twee maal de baan. De prijs, bestaande in een punschkom van O. I. porcelein, met keurig gedreven zilveren voet en ooren, werd behaald door *Jouster*, toebeh. aan den Heer J. Ter Wal; en de premie, bestaande in een gedreven zilveren tafelschel, door *N. N.* zwarte merrie toebeh. aan den Heer H. Schaefer. Beide prijzen waren uitgeloofd door de societeit, en de voorwerpen, zoo mede de eereprijs van N°. 1, vervaardigd in de fabriek van den Heer A. D. Verschuur, te Amsterdam.

N°. 7. HEEREN WEDREN MET HINDERNISSEN (*Steeple-Chase*) voor paarden van alle rassen en ouderdom, afstand omstreeks 4 Eng. mijlen (6400 Ned. ellen). De prijs van *f* 500, aangeboden door de societeit, werd behaald boven drie mededingers, door *Outcast*, toebeh. aan den Heer A. B. Sinkel, en de premie, bestaande in de inzetgelden, enz., door *Francisco*, toebeh. aan den Heer J. Mavor Still (thans aan den Heer H. Kerkhoff).

N°. 8. WEDREN, enz. vervallen door gebrek aan inschrijvers.

N°. 9. WEDREN voor inlandsche landbouwerspaarden, afstand eenmaal de baan. De twee eereprijzen, bestaande in paardentuig, werden behaald door *Piet*, toebeh. aan den Heer Sedder, en door *N. N.*

Behalve dien had er nog een extra rid door een negental heeren liefhebbers plaats.

Behalve eenige ligte kwetsuren, bij het vallen van het paard, door den een of anderen ruiter behaald, heeft men geen onheil te betreuren gehad en is alles naar genoegen afgeloopen.

De directie der Larener Hoogte-Societeit verdient ook nu weder allen lof voor de doelmatige inrigting en het ordelijk bestuur van dit schoone volksfeest, hetwelk verlevendigd en veraangenaamd werd door de voortreffelijke harmonie-muziek van den Heer J. El. Stumpff met een vier en twintigtal leden van zijn fiksch orkest, en, begunstigd door een heerlijk zomerweder, ten 11 ure begon en ten 4 ure eindigde.

Lieden, die dezer dagen den ringdijk rondom het Haarlemmer-meer hebben bewandeld, van de *Leeghwater* naar de *Lynden* en Halfweg, en van daar langs de *Cruquius* terug naar het eerstgenoemde pompwerktuig, hebben binnen deze uitgestrekte vlakte geen water meer kunnen bespeuren. Den 10den Julij hebben eenige personen den drooggemaakten grond binnen den polder bezocht. Zij zijn daartoe de gegraven wordende vaart, van de *Lynden* naar de hoofdvaart, die den polder in de lengte doorsnijdt, tot op een afstand van anderhalf uur gevolgd en hebben zich van daar naar Aalsmeer begeven, zonder eenig water te kunnen ontdekken. Alleen aan de zijde van Aalsmeer heeft de nog diepe modder eenige moeijelijkheden gebaard. Over het geheel zijn, zoo men verzekert, de gronden midden in het Meer vaster bevonden, dan aan de kanten. Men meent het er thans voor te mogen houden, dat de onderneming, wat betreft het opvoeren van het water uit den droog te maken polder, zoo goed als volbragt is; en dat het alleen nog aankomt op de verkaveling, welker voltooijing veelal zal afhangen van het aantal der arbeiders, die daartoe zullen kunnen worden te werk gesteld.

---

* 's GRAVENHAGE, 11 Julij. Gedurende de afgeloopen week heerschte te Scheveningen een ontzettende drukte. Van den vroegen morgen tot den laten avond is de Scheveningschen weg, het strand en het Scheveningsche kanaal als bezaaid met wandelaars en baders. In weerwil van dit drukke bezoek, is alles in de meest geregelde orde afgeloopen.

---

* ROTTERDAM, 10 Julij. Heden namiddag wilde een kleine knaap een hondje doen baden aan het Binnenwegsche Paardenwed; hetzelve aan een touwtje het wed rondleidende, dook het hondje een weinig onder water en de rondloopende helling hooger wordende, werd het touw te kort, zoodat de knaap in het water stortte en onder den doorloop van het wed in de Singelvest verdween. — Veel volk stond rond te staren, doch niemand waagde het onder de opening door naar de knaap te duiken, alswanneer Piet Knoester, vischverkooper, van Scheveningen, aankwam, terstond te water ging en het geluk had het kind van een anders wissen dood te redden. Wederom eene les voor ouders, om zulke kleine kinderen niet zonder opzigt dergelijke handelingen toe te vertrouwen.

---

* HELLEVOETSLUIS, 10 Julij. Het état-major van Zr. Ms. schooner de Adder, alhier binnengekomen onder bevel van den kapt.-luit. ter zee A. van Wachendorff van Rijn, bestaat voorts nog uit de luits. ter zee 2de kl. J. T. B. de Jonge Oudraat; N. M. J. Kroef, tevens belast met de administratie over dien bodem en, Jhr. K. G. S. Pichot van Slijpe, benevens den officier van gezondheid, 3de klasse, L. van der Hegge Zijnen.

---

* NIEUWEDIEP, 10 Julij. Heden morgen arriveerde alhier de Deensche oorlogskorvet Josephine, komm.-kapt. baron Edward Ruuhte, van Landscroon. Bedoelde korvet doet een kruistogt in de Noordzee en heeft deze haven aangedaan om ververschingen in te nemen.

STADSNIEUWS.

BURGERLIJKE STAND. Van 5 tot 10 Julij. Getrouwd 44 paren; Geboren 145; doode Zonen 5; dito Dochters 7; Overleden 118; elders overleden en alhier ingeschreven —. Totaal sedert 1 Jan. 1852: Getrouwd 1195 paren; Geboren 4591; Overleden 3106; Levenloos aangegeven 295; elders overleden en alhier ingeschreven 126. Aan de Kinderziekte overleden van 1 Jan. tot heden 103.

HANDELSBERIGTEN.

ROTTERDAM, 10 Julij. Heden is afgedaan de lading Bengaal *Rijst*, per Anna Longton, ca. 6800 b. tot *f* $6\frac{1}{2}$. — Van *Tabak* werden heden nog diverse merken verhandeld, bestaande uit 141 v. Virginy, per Leila, en 252 v. dito, per Powhattan.

Rogge 152/2 ℔ Amerik. *f* 204; 144/2 ℔ n. Libau *f* 180, 182.

LEYDEN, 10 Julij. Boter van *f* 28 tot *f* 32.

LEEUWARDEN, 9 Julij. Van *Tarwe* was de aanvoer heden gering en de vraag beperkt zijnde, kon men iets beter teregt, verkocht 128, 129 ℔ puike *f* 7.20; 124, 125, 126 ℔ knappe *f* 6.35.45.50.60 en 120, 122 ℔ dito *f* 6.20. — *Rogge* met minder handel ongeveer als voren verkocht; 120, 122 ℔ Pruisische *f* 5.95 a 6.15.20 n. kwaliteit — *Boekweit* met weinig vraag en alleen aan benoodigen tot de vorige notering gedaan, als: 117, 118, 120 ℔ Vriesche Zand *f* 5.50.60.75.80 n. kw. en 115 ℔ mooije Veen *f* 5.10.20 verkocht. — Winter-*Garst* met iets mindere kooplust en kon bezwaarlijk de vorige prijzen opbrengen, als: 108, 109, 111, 113 ℔ puike *f* 4.70.75.85.90, *f* 5 en ligtere soorten van *f* 4.40 tot 4.60 n. wigt en kw. — *Haver* weinig ter veil en als voren verkocht, 84, 85 ℔ fijne *f* 3.40.45.50; 78, 80, 82 ℔ Voer *f* 2.85.95, *f* 3.10. — In *Kool-*, *Zomer-* en *Lijnzaad* ging niets om — Van *Canariezaad* werden eenige klusjes aangeboden, die bezwaarlijk tot vorige prijzen koopers konden vinden. Te noteren het puikste van *f* 6.25 tot 6.75 per mud.— *Boter* *f* 25.50.

GRONINGEN, 9 Julij. Tarwe en Rogge met weinig handel in een doen. Boekweit schaarsch ter veil en goed prijshoudend. Garst 10 cts. verlaagd. Haver ook weinig gevraagd en 5 cts. lager genoteerd. Boonen bleven tot *f* 4.75 a 5.40 gevraagd, doch uiterst weinig ter veil. Van puik jarig Koolzaad werd eene partij te vergeefs tot *f* 10 aangeboden. Van nieuw Aveelzaad, zal in onderscheiden klusjes ongeveer 10 last ter veil geweest zijn, maar vond op de eischen van *f* 10 en daarboven geene liefhebbers, zoodat tegen het afgaan der markt tot *f* 9.10 a 9.25 is losgelaten. Raapolie ook merkelijk verlaagd en is eerst tot *f* 31.50 en later tot *f* 31 verkocht.

ANTWERPEN, 10 Julij. In *Koffij* zijn heden omgezet 800 b. Dom., per Atlantic, alsmede 300 b. Brazil.

HAMBURG, 9 Julij. *Koffij* met vrij goeden omzet; Portorico en ongewasschen Laguayra werd eenigzins lager aangeboden, reëel ord. Brazil blijft onveranderd op $3\frac{3}{4}$ a $3\frac{13}{16}$ sch. genoteerd. De verkoopen sedert acht dagen bestaan uit 5100 b. Brazil van $3\frac{1}{2}$ a $4\frac{3}{8}$ sch., 5500 b. Laguayra van $4\frac{1}{4}$ a $5\frac{1}{2}$ sch., 250,000 ℔ Portorico van $5\frac{1}{8}$ a $5\frac{5}{8}$ sch. en 800 b. besch. Dom. in veiling van $3\frac{1}{4}$ a $4\frac{1}{16}$ sch. — *Ruwe Suiker* bij matigen omzet tamelijk prijsh. — *Rijst* met weinig of geene verandering. Uit de eerste hand vonden slechts ca. 3000 b. Arracan nemers. — *Katoen* stil. — *Huiden* over het algemeen met meer kooplust, sedert acht dagen zijn 7400 st. gedr. Montevideo en 800 st. besch. Bahia, laatstgemelde in veiling tot 1 a $3\frac{1}{4}$ sch. verkocht. — Van *Verfhout* zijn gisteren in veiling verkocht 56,000 ℔ geel geringe kwal. tot $1\frac{1}{4}$ a $1\frac{3}{4}$ mb. — *Indigo* zeer vast. — *Specerijen* met weinig handel, Noten en Foelie iets hooger gehouden, Peper goed prijsh. Batavia en Sumatra $3\frac{1}{2}$ a $3\frac{5}{8}$ sch., Piment $5\frac{1}{2}$ sch. — Van *Krenten* zijn zeer aanzienlijke partijen tot eene successieve prijsverhooging van 1 a $1\frac{1}{2}$ mb. verhandeld. *Raapolie* blijft in loco tot 21 mb. gezocht; op het Najaar flaauwer; Oct. $21\frac{7}{8}$ a $21\frac{3}{4}$ mb. — *Lijnolie* op levering $19\frac{3}{8}$ a $20\frac{1}{2}$ mb. — *Palmolie* vaster, ca. 100,000 kil. prima vonden koulant nemers tot $19\frac{3}{8}$ a $19\frac{1}{2}$. — *Talk* hooger, voor inl. slagt is bij partij grif 28 rd. te bedingen. — *Zink*: Sedert eergisteren met levendigen omzet, in het geheel werden 43,500 cent. afgedaan van 9.4 a $10\frac{3}{16}$. — *Granen* zeer flaauw. Tarwe 4 a 5 rd. lager; 129, 130 ℔ van de Oostkust van Holstein 86 rd. en 129 a 130 ℔ van Wismar $88\frac{1}{2}$ a 89 rd. Rogge zonder omzet en nominaal; Garst 116 ℔ van Denemarken bedong 56 rd.

TRIEST, 6 Julij. Met de stoomboot Europa zijn nieuwe berigten ontvangen van Griekenland, Zante en Cephalonia, welke het vorige berigt aangaande de aldaar heerschende ziekte onder de druiven bevestigen. Omtrent de inzameling der Krenten was men zeer bezorgd, in Cephalonia vraagt men 20 d. pr. 1000 ℔.

PETERSBURG, 2 Julij. *Talk* merkelijk flaauwer, men kan gele op levering in Aug. tot 114 R. met handgeld koopen. — *Lijnzaad* meer gevraagd op Aug. en geen puike kwal. betaalde men met $26\frac{1}{4}$ R. met al het geld. — *Potasch* en *Hennep* met weinig omgang. — *Rogge* is niet onder $15\frac{3}{4}$ R. te koop.

RIGA, 4 Julij. In Rogge had weder eenige omzet plaats en werd 115, 116 ℔ Koersche tot $67\frac{1}{2}$ R., 117, 118 ℔ Russische tot 63 a $63\frac{1}{2}$ R. en 115, 116 ℔ dito tot 61 R. genomen.

LONDEN, 9 Julij. *Koffij* stil, de veilingen zijn iets lager afgeloopen, in native ging weinig om, goed ord. noteert men 44 sh. — *Suiker*: Met W. I. soorten blijft het stil, heden werden 262 v. verhandeld, de verkoopen gedurende de week bedragen 1200 v. en de prijzen zijn 6 p. gedaald. Van O. I. soorten hadden heden geene veilingen plaats. De berigten van Holland hebben aanleiding gegeven tot meer vraag naar vreemde soorten, doch uithoofde van schaarschte en door de fermiteit der houders, is er weinig omgegaan. — *Cacao*: In veiling zijn verkocht 50 b. Trinidad tot de verlaagde prijzen van 32 a 38 sh. — *Piment* weder hooger gehouden, in veiling werden 150 b. tot 6 p. opgehouden. — *Talk* 38 a 38.3.

LONDEN, 9 Julij. Van Inl. Tarwe was heden weinig ter markt en evenwel was het aanwezige tot de prijzen van ll. Maandag niet gemakkelijk af te zetten. Vreemde konde niet dan tot lageren prijs geplaatst worden. Haver is 6 p. in prijs achteruitgegaan. Garst, Boonen en Erwten bedongen nagenoeg de notering van het begin der week.

De veemarkt was heden lusteloos; de hoogste prijs van 8 ℔ ossenvleesch was 3 sh. 8 p.

LIVERPOOL, 9 Julij. Gisteren zijn van Katoen 5000 b. en heden is nagenoeg dezelfde hoeveelheid tot onveranderde prijzen verhandeld.

LIMA, 27 Mei. *Cacao*: Van Goaquil is niets voorhanden en zal hiervan dit jaar naauwelijks iets te bekomen zijn, doordien de ingekomen orders de opbrengst van den oogst ver te boven gaan en de oogst over het algemeen niet kan worden ingezameld, uit gebrek aan arbeiders, die onder de wapenen zijn, om den inval van generaal Flores wederstand te bieden; dien ten gevolge blijven de voorhanden zijnde orders onuitgevoerd.

Fondsen en Beurstijdingen.

PETERSBURG, Vrijdag 2 Julij. Wissel: Amst. $190\frac{3}{4}$ a 191.

BERLIJN, Vrijdag 9 Julij. Pr. Schuldb. 5 pCt. 103; Dito $4\frac{1}{2}$ pCt. 104; Dito Bank-Act. 105; Rusl. Londen 5 pCt. $117\frac{3}{4}$; Dito $4\frac{1}{2}$ pCt. $104\frac{1}{2}$; Dito Stieglitz 4 pCt. $96\frac{3}{4}$; Dito Poolsche 4 pCt. 90; Poolsche Loten v. 300 fl. $153\frac{1}{2}$; Dito v. 500 fl. $90\frac{3}{4}$.

Fondsen vast, Actien flaauw.

FRANKFORT, Vrijdag 9 Julij. Met. 5 pCt. 82; Dito $4\frac{1}{2}$ pCt. $74\frac{1}{4}$; Bank-Actien 3 pCt. *f* 1390; Holl. Integr. $2\frac{1}{2}$ pCt. $63\frac{1}{8}$; Belg. $4\frac{1}{2}$ pCt. $97\frac{1}{2}$; Spanje 1 pCt. $22\frac{13}{16}$; Dito Binnenl. 3 pCt. $45\frac{1}{4}$; Badens. Loten v. 35 fl. $38\frac{3}{8}$; Hess. Dito v. 40 rth. $35\frac{1}{8}$. — Wissel: Amst. k. z. $101\frac{3}{8}$; Weenen k. z. $100\frac{7}{8}$.

Oostenr., Spaansche en Belgische fondsen hooger. Nieuwe Oostenr. leening is a $3\frac{7}{8}$ agio gedaan.

BREMEN, Vrijdag 9 Julij. Wissel: Amst. k. z. $128\frac{3}{4}$; 2/m. $128\frac{1}{4}$.

LONDEN, Vrijdag 9 Julij. Consols op tijd $100\frac{3}{8}$ a $\frac{1}{2}$; Brazil. 101 a 102; B.-Ayres 77 a 79; Denem. 3 pCt. 80 a 82; Dito 5 pCt. 106 a 107; Russ. $4\frac{1}{2}$ pCt. $102\frac{3}{4}$ a $103\frac{1}{4}$; Mexik. $26\frac{5}{8}$ a $\frac{7}{8}$; Venez. $3\frac{1}{2}$ pCt. $44\frac{1}{2}$ a $45\frac{1}{2}$; Dito Uitg. $17\frac{1}{2}$ a 18; Grenada 2 pCt. 22 a $\frac{1}{2}$; Dito Uitg. $9\frac{5}{8}$ a $\frac{7}{8}$; Ecuador $4\frac{1}{2}$ a $\frac{3}{4}$; Peru 5 pCt. $104\frac{1}{2}$ a $105\frac{1}{2}$; Dito Uitg. $67\frac{1}{2}$ a $68\frac{1}{2}$; Holl. $2\frac{1}{2}$ pCt. $63\frac{1}{4}$ a $\frac{1}{2}$; Dito 4 pCt. $96\frac{1}{4}$ a $\frac{3}{4}$; Dito Rijnsp. $2\frac{7}{8}$ a $\frac{5}{8}$ £ disc.; Spanje 3 pCt. 49 a $\frac{1}{4}$; Dito 1 pCt. $22\frac{1}{8}$ a $\frac{1}{4}$; Dito Coup. Cert. $2\frac{7}{8}$ a $3\frac{1}{8}$; Dito Passive $5\frac{7}{8}$ a $6\frac{1}{8}$; Portug. 4 pCt. $38\frac{1}{2}$ a 39; Sardinie 5 pCt. $94\frac{1}{2}$ a $\frac{3}{4}$. — Wissel: Amst. k. z. *f* $11.19\frac{3}{4}$ a $\frac{3}{4}$; Dito 3/m. *f* $12.01\frac{1}{4}$ a $\frac{1}{2}$.

De Engelsche fondsen waren $\frac{1}{8}$ pCt. williger door inkoopen van den bankmakelaar. Consols zijn gedaan à $100\frac{1}{8}$, $\frac{3}{8}$. De vreemde fondsen hebben weinig gevarieerd en blijven zeer vast.

Volgens de officiele prijs-courant is gedaan: Brazil. a $101\frac{1}{2}$; Dito kl. st. $101\frac{3}{4}$; 6 pCt. Chili 107; 5 pCt. Denem. 107; Mexik. $26\frac{5}{8}$, $\frac{7}{8}$, $\frac{5}{8}$; Peru $105\frac{1}{4}$; 4 pCt. Portug $38\frac{3}{4}$; 5 pCts. Rusland $118\frac{1}{2}$; $4\frac{1}{2}$ pCt. Dito 103, $\frac{1}{8}$; 5 pCt. Sard. $94\frac{5}{8}$; 3 pCt. Spanje 49; Venez. $44\frac{3}{4}$, 45; 5 pCts. Oostenr. $82\frac{1}{2}$; $4\frac{1}{2}$ pCts. Belgie $96\frac{1}{2}$; $2\frac{1}{2}$ pCt. Holl. $63\frac{1}{2}$; 4 pCt. Dito $96\frac{1}{4}$, $\frac{3}{4}$.

ANTWERPEN, Zaturdag 10 Julij. De beurs was over het algemeen iets flaauwer met weinig affaire. De $2\frac{1}{2}$ pCts. Belg. blijven $55\frac{1}{4}$; 5 pCts. Metall. $81\frac{7}{8}$ a 82; 1 pCt. Spanje $22\frac{1}{16}$ a $\frac{1}{8}$; 3 pCts. Dito $45\frac{3}{8}$ a $\frac{1}{2}$.

ROTTERDAM, Zaturdag 10 Julij. Werk. Schuld 4 pCt. $95\frac{3}{8}$; Portug. $40\frac{5}{8}$; Spanje 1 pCt. $22\frac{1}{4}$; Dito Binnenl. 3 pCt. $45\frac{1}{8}$; Dito Cert. Coup. $2\frac{15}{16}$; Metall. $41\frac{1}{4}$; Dito 5 pCt. $78\frac{7}{8}$; Dito te Amst. $90\frac{1}{8}$; Mexik. 28.

Scheepstijdingen.

Gepraaid, 30 Junij; op 49° 23′ N. Br. 10° 10′ W. L.: Casper de Robles, Parma, Amst. n. Nickerie.

BINNENGEKOMEN.

TEXEL, 10 Julij, Kompasrond; Everts, Johan Carl, Riga. - Kapt. E. Ruth, Zweedsch Oorl. Fregat Josephine, Noordzee. — Gisteren nog: Ruihing, Elise Catharine, Nerva. - Konow, Courier, Riga. - Nanninga, Vriendschap, Wyburg. - Edel, Lucie, Gothenburg.

VLIE, 9 Julij, O. N. O.; Wijkmeyer, Geessina, Nerva. - de Jong, Hendrik, Riga. - Bruhn, Freundschaft, id. - de Boer, Willem Carel, Stettin. - de Boer, Willem, Oudsoen. - Backer, Rhederinde, Tonsberg.

HELVOETSLUIS, 10 Julij, N. N. W.; Thierens, Fleur de Marie, Engeland. - Nieman, Johannes, id. - Brohn, Wilhelm, Hapsal.

VOOR GAATS: Lupcke, Johanna Maria, Bat.

BRIEL, 10 Julij, Z. O. — N.; Holm, Fortuna, Riga. - Hazewinkel, Roelf Giesen Jr., Reval.

LONDEN, 9 Julij; Lodewijks, Johanna, Dantzig.

HARTLEPOOL, 7 Julij; Jonker, Maria Elizabeth, Rott.

DUNDEE, 7 Julij; Blaak, Jantina, Memel.

ABERDEEN, 7 Julij; de Vrede, Prudentia, Memel. - Zoutman, Hendrika, Elbing.

MEMEL, 3 Julij; Dokker, Anne Willem, Koningsb. - Dijk, Jantina Petronella, id. — 4 Julij; de Jong, Hesperus, Harl.

KROONSTAD, 1 Julij; Potjer, Dankbaarheid, Amst. - den Breems, Trekvogel, Lissabon. - Boekhout, Johannes Hermanus, Liverpool - v. d. Sloot, Wilhelmin, Girgenti. - Roelfsema, Jonge Jan, Hull. - Holscher, 5 Gebr., Amst. - Pijbes, Voorwaarts, Rott. — 2 Julij; Eeftingh, Hermanna, Madeira. - Everts, Gezina Cath., Rott. - Don, Gezina Elsiena, Newcastle. - Dood, Christina Jantina, Liverpool. - Struik, Fenna Gerarda, id.

UITGEZEILD.

TEXEL, 10 Julij, Kompasrond; ..., Wm. Penn, Londen. - Dodds, Echo, Sunderl. - Stuit, Geerdina, Riga. - Salvesen, Activ, n. de Oostzee. — Gisteren nog: Bower, Resource, Newcastle.

HELVOETSLUIS, 10 Julij, N. N. W.; Parlevliet Jr., Gen. van den Bosch, Batavia. - Fretwurst, Jason, Sunderl. - Krohn, Dora, Riga. — Na posttijd: Schaap, Menado, Batavia.

CARDIFF, 7 Julij; Pekelder, Jacobus Johannes, Bremen.

SMIRNA, 19 Junij; Polter, Twee Broeders, Exeter.

HAMBURG, 9 Julij; Sluiter, Jacomina, Koningsb. - Peper, Fennegina, New-Castle.

TRAVEMUNDE, 9 Julij; Koning, Wilhelmina, Sonderburg.

WARNEMUNDE, 7 Julij; Drent, Anna Catharina, Dundee.

PILLAU, 6 Julij; Knooihuizen, Annechiena Bouwina, Dantzig. - Scholten, Elsina Catharina, Bergen. - Giezen, Juffer Alida, Memel. - Smit, Gezina, Engeland. - Brouwer, Jonge Hero, id. - Veendorp, Annechiena, id. - Schoemaker, Tweeling, Rott. - Hansen, Gezina, Londen.

KOPENHAGEN, 7 Julij, zeilklaar; Glim, Willemina, Amst.

ARCHANGEL, 26 Junij, zeilklaar; Andries, Ludwig, Amst.

Rivierberigten.

In lading liggende Schepen.

H. Jelten, Cöln N°. 1, n. Keulen. - J. Otten, Johanna, n. Duisburg. - B. Kirscheiber, Mainz N°. 5, n. Mainz. - J. Andres, Telemac, n. Manheim - J. Hespe, Niederrein N°. 8, n. Dusseldorp en Neuss. - A. Balk, Alma, n. Wesel. - J. Kirchner, Ludwighafen N°. 8, n. Ludwighafen en Heilbron. - G. Caldenhoven, Frankfort N°. 25, n. Frankfort en Coblenz. - H. van Stokkum, Atlas, n. Keulen.

ARNHEM, 10 Julij. Stand der rivier 2 el 4 p., gev. 17 d.

KEULEN, 9 Julij. Aangekomen A. Grenzhäuser, v. Amst., met 3870 c.

Carga-Lijsten.

ANTWERPEN.

HAVANA, ..., Harriet: 1982 k. Suiker, Th. de Cock en C°.

RIO GRANDE, ..., Brescou: 5500 st. Huiden, 9000 st. Hoorns, G. en C. Kreglinger.

HAMBURG.

RIO GRANDE, Heintz, Johanna: 10,725 st. Huiden, Order.

SANTOS, Vaagensen, Terpsichore: 1557 b. Koffij, Diverse.

MATANZAS, de Laucirica, Galga: 568 k. Suiker, Diverse.

BREMEN.

BAHIA, Peibles, Premier: 1611 p. Tabak, Diverse.

EFFECTEN-SOCIETEIT TEN HALF VIJF URE.

AMSTERDAM, Zondag 11 Julij.

Bij geringe affaire zijn heden verhandeld: Spaansche 1 pCts. $22\frac{1}{2}$; Binnenl. 3 pCts. $45\frac{1}{2}$; Metalliek $2\frac{1}{2}$ pCts. $41\frac{1}{16}$; Belgie bij Rothschild $2\frac{1}{2}$ pCts. $52\frac{1}{2}$, $\frac{7}{16}$, $\frac{1}{2}$; Mexik. 3 pCts. 28, $\frac{1}{16}$.

PER TELEGRAAF.

LONDEN, Zaturdag 10 Julij. Consols op tijd $100\frac{5}{8}$ a $\frac{3}{4}$; Mexik. $26\frac{3}{4}$ a 27; Grenada Uitgest. $9\frac{5}{8}$ a $\frac{7}{8}$; Holl. $2\frac{1}{2}$ pCt. $63\frac{7}{8}$ a $64\frac{1}{8}$; Dito 4 pCt. 97 a $\frac{1}{4}$; Spanje 1 pCt. $22\frac{1}{8}$ a $\frac{1}{4}$; Dito Passive $6\frac{1}{8}$ a $\frac{1}{4}$; Portug. 4 pCt. $38\frac{3}{4}$ a 39; Sardinie 5 pCt. $94\frac{3}{4}$ a 95; Oostenr. 5 pCt. $4\frac{5}{8}$ a $\frac{7}{8}$ premie.

Consols $\frac{1}{4}$ pCt. hooger. Mexic. $\frac{1}{8}$ pCt. williger. Holl. circa $\frac{3}{4}$ pCt. hooger. Spaansche Passive $\frac{1}{4}$ pCt. williger. Sardinie $\frac{1}{2}$ pCt. hooger. Oostenr. $\frac{1}{8}$ pCt. williger. De overige niet genoteerde fondsen onveranderd.

DUIVENPOST.

PARIJS, Zaturdag 10 Julij.

Uit art. 12 van de wet van 26 Junij jl. vloeit voort, dat er geene termen aanwezig zijn, om in de gemeenten van het departement der Seine tot de herkiezing van de leden der gemeenteraden over te gaan. Deze raden zullen in hunnen voorloopigen toestand blijven, tot dat een bepaald besluit de verkiezing van den algemeenen raad, en den arrondissements- en gemeenteraad van dit departement zal hebben geregeld.

De senaat heeft den 3den dezer het jagtgebied voor den President der Republiek voor het loopende jagtsaizoen vastgesteld.

De generaal de Saint Arnaud, minister van oorlog, die geheel van zijne ligte wonde hersteld is, is gisteren alhier teruggekeerd, en heeft het bewind van zijn departement wederom aanvaard.

Men verzekert, dat de Britsche regering voornemens is een Europeesch congres te Londen bijeen te roepen, tot vaststelling der regelen, naar welke de altijd onzekere waarde der muntspecien zou kunnen worden bepaald.

Door den President is aan 91 personen, die door de regtbank van het departement Herault waren veroordeeld, gratie of vermindering van straf verleend.

De *Suisse* van den 3den meldt, dat de Heer Drucy, directeur van policie in Zwitserland, niet alleen in zeer onbeleefde bewoordingen de uitzetting van den Heer Thiers had bevolen, maar ook toen het bewind van Argau een brief geschreven had nopens de uitzetting van de hertogin van Orleans, doch dat bewind heeft gemeend, daaraan geen gevolg te moeten geven.

Uit Turijn wordt van den 7den gemeld, dat de Koningin den vorigen dag ontijdig bevallen was van een zoon, die slechts even den noodigen tijd leefden, om den doop te kunnen toedienen.

De Koningin van Spanje had den 5den weder Madrid verlaten, na de aangekondigde wedrennen te hebben bijgewoond; zij was naar la Graja vertrokken. De jongste tijdingen uit Cuba luidden zeer bevredigend.

PARIJS, Zaturdag 10 Julij. Frans. 3 pCt. 72.25; Dito $4\frac{1}{2}$ pCt. 103.10; Bank-Actien 2795; Spanje 1 pCt. $22\frac{1}{4}$; Dito Binnenl. $44\frac{3}{4}$; Dito Buitenl. $48\frac{5}{8}$; Napels 104; Belg. 5 pCt. 102; Piemont 98.25; Oostenr. 5 pCt. $94\frac{1}{2}$.

De Fransche 3 pCts. 5 cs. en de $4\frac{1}{2}$ pCts. 10 cs. williger; Bank-Actiën 45 fr. hooger. Spaansche onveranderd. Belgische $\frac{1}{2}$ pCt. hooger. Piemont $\frac{1}{4}$ pCt. hooger. Oostenr. fondsen onveranderd.

MADRID, Maandag 5 Julij. 3 pCt. 45 a $\frac{1}{8}$; 1 pCt. $22\frac{1}{16}$; Uitg. Sch. $5\frac{3}{8}$ a $\frac{1}{2}$; Comité Bewijzen $1\frac{5}{8}$ p.

De beurs iets flaauwer.

ADVERTENTIEN.

Er wordt IN KOOP gevraagd: Eene **HEERENHUIZINGE** met 4 a 5 Kamers, Keuken, Kelder, enz., met grooten TUIN, of wel een **BUITENTJE**, liefst met LANDERIJEN, gelegen aan den publieken Weg, nabij eene der Steden of Dorpen in Noord-Brabant of Gelderland. Adres onder Lett. A. E. Brieven Franco aan den Boekhandelaar D. J. HASPELS, te Nijmegen, met opgave van Koopprijs, Grootte, enz. (11451)

In een HANDELSHUIS, gevestigd in eene der Hoofdplaatsen van ons Rijk, wordt gevraagd om dadelijk in Dienst te treden, een **JONG MENSCH**, niet beneden de Twintig Jaren oud, om, tegen genot van Vrijen Kost, Inwoning en Salaris naar bekwaamheden, de KANTOOR-WERKZAAMHEDEN te verrigten. Zij, die hiertoe in aanmerking willen komen, moeten de Nederduitsche, Fransche en Hoogduitsche Talen magtig en met het Boekhouden bekend zijn. Men adressere zich franco onder Lett. K. bij GEBR. MULLER, Boekhandelaars te Maastricht. (11501)

Alhier wordt tegen 1 Augustus in een **LOGEMENT** Gevraagd: Een **EERSTE KELLNER**, die de FRANSCHE en ENGELSCHE TALEN verstaat. Hierop reflecterende adressere zich met Franco Brieven onder Lett. O. bij den Boekh. H. A. ZWEERS, Kalverstraat bij de Munt N°. 128, te Amsterdam. Alwaar tevens tegen 1 Augustus wordt gevraagd: Eene bekwame **LINNENMEID** en eene eerste **KINDERMEID** van de R. C. Godsdienst. Adres onder Lett. X. (11238)

AANVRAAG TOT HUUR OF VERKOOP.

Men zoekt ergens op de Baangracht, tusschen de Vijzelgracht en Rozengracht, gelegenheid tot vestigen eener **FABRIEK**, waartoe een klein Gebouw vereischt wordt. Degenen, die zoo iets aan te bieden hebben, gelieven zulks met duidelijke opgaaf te doen, onder Lett. P. P., bij de Boekverkoopers MARLOF & ZOON, Rokin N°. 126. (11417)

UIT DE HAND TE KOOP,

wegens gevorderden Leeftijd, het Vermaarde **OUD BOSSCHE BIERHUIS**, gelegen op de Paardenmarkt, te DELFT, met **BILJARD**, inrigting van Draagbaar Gas, en hetgeen verder tot deze Zaak behoort. Men adressere zich bij den Eigenaar. Brieven franco. (11444)

In eene winstgevende FABRIEKZAAK, gevestigd in eene Stad, in de nabijheid van Amsterdam, verlangt men, ter voortzetting en verdere uitbreiding, een STILLEN of MEDEWERKENDEN **ASSOCIÉ**, welke eene Som van 6- à 7000 Guldens kan aanbrengen. Iemand hiertoe inclinerende kan zich vooaf van de soliditeit der Zaak overtuigen, zijnde dezelve Fabricaat van dagelijksche behoefte en aan geen risico onderhevig. Men gelieve zich onder Lt. A. W. Franco e adresseren Bureau Handelsblad. (11491)

PUBLIEKE VERKOOPING ten Huize van D. TREUR, *Kastelein* te Langeraar, Gemeente van Ter-Aar, bij opbod, op Donderdag den 29sten Julij 1852 en bij afslag op Donderdag den 5den Augustus 1852, beide dagen des Namiddags ten 5 Ure, van eenige Percelen extra best **WEI-, HOOI- en TEELLAND**, benevens een Perceel **BOSCHLAND**, alles gelegen onder de Gemeenten Oudshoorn en Ter-Aar, te zamen ter grootte van 18 Bunders 79 Roeden en 77 Ellen; alles in het breede bij Aanslagbiljetten omschreven.

Nadere informatien zijn te bekomen ten Kantore van den Notaris Jb. KEMPENAAR, residerende te Woubrugge, alwaar op Maandag den 2den Aug. aanst., van des Morgens ten 9 tot des Middags ten 12 ure verhoogingen zullen worden aangenomen, tegen genot van een vijfde van iedere verhooging. (11517)

OPENBARE VERKOOPING te Rotterdam, op Donderdag 15 Julij 1852, ten Sterfhuize van den Heer JACs. VAN DER LINDEN, in de Westerstraat, Wijk 15, N°. 773, door de Notarissen SANDER en PAATS, van EENIGE weinige, doch Belangrijke en Uitmuntende **SCHILDERIJEN** van Oude en Hedendaagsche Meesters, als: van Breugel, Kobell, Leone, Légillon, van Mieris, van der Neer, Rubbens, Schelfhout, van Schendel, Jan Steen, Palmedes en anderen. Drie Teekeningen van C. Vernet. Een zeer fraai bewerkt Ivoren Christusbeeld aan Ebbenhouten Kruis, enz., enz. Ter bekoming van nadere informatien vervoege men zich aan het Kantoor van de Heeren VAN MARLE & DE SILLE, Ondernemers van Publieke Verkoopingen, aan de Vlasmarkt te Rotterdam. (11189)

Men zal op Zaturdag den 17den Julij 1852, des Namiddags ten 1 ure, te Utrecht achter St. Pieter, in het Locaal van Verkoopingen, in het openbaar Veilen en Verkoopen:

N°. 1. Het aangenaam gesitueerd en voor ZOMER- en WINTERBEWONING zeer geschikt **BUITENVERBLIJF**, genaamd *LANDLUST*, bestaande in eene welingerigte HEERENHUIZINGE, voorzien van zes KAMERS, alle Behangen en eene met STOOKPLAATS, KEUKEN, KELDER, ZOLDERS, enz.; eene BOERENWONING met KOE- en PAARDENSTALLEN, HOOIBERG, DUIFHUIS; een afzonderlijk GEBOUW, bevattende ORANJERIE, TUINMANSWONING, MANGELKAMER, KOETSHUIS en ZOLDER en eene annexe SCHUUR; een fraaije KOEPEL aan den Weg; voorts eene LAAN, MOES- en BLOEMTUINEN met GOUDVISCHKOM, DRUIVEN- en PERSIKENBAKKEN en BROEIJERIJ, gedeeltelijk omgeven met Schuttingen, WANDELBOSCH met OPGAANDE BOOMEN, een Perceel ESSEN-, ELZEN, en WAARDENHAKHOUT, en eindelijk eenige Kampen extra goed WEI- en HOOILAND, te zamen groot 13 Bunders 93 Roeden 62 Ellen, gelegen nabij het Dorp Zuilen, in de Gemeente Westbroek aan den Groenenweg; benevens eene **ZITBANK** in de Kerk te Zuilen.

N°. 2. Drie Bunders 39 Roeden 30 Ellen extra goed **WEI- en HOOILAND**, gelegen als en naast het voorgaande Perceel.

Deze Percelen zullen eerst afzonderlijk en daarna in massa worden geveild.

N°. 3. Een **HUIS**, ingerigt tot twee WONINGEN, met SCHUUR, TUIN, WEI- en HOOILAND, groot 2 Bunders 48 Roeden, gelegen in de Gemeente Westbroek, in het Binnenweg, benevens ongeveer 1 Bunder volverborgde AKKER en WATER; gelegen als voren.

4°, Een **BOERENHUIS**, met ACHTERHUIS, ingerigt tot twee WONINGEN, een KOESTAL en nog een afzonderlijk HUIS met ERVEN en HOFJES, benevens een Perceel uitmuntend WEI- en HOOILAND, te zamen groot 13 Bunders 51 Roeden 63 Ellen, gelegen in de Gemeente Achttienhoven aan de Rivier de Vecht, nabij de Stad Utrecht.

Breeder bij Biljetten en nader onderrigt ten Kantore van den Notaris VAN SCHERMBEEK, te Utrecht. — NB. N°. 1 kan des Dingsdags en Donderdags van 's Morgens 10 tot 's Namiddags 3 ure bezigtigd worden, op vertoon van een Permissiebiljet, afgegeven door den Notaris. (10484)

Op Zaturdag den 7den Aug. 1852, des Middags ten 12 Ure, zullen door den Notaris VAN STEYN, residerende te Soest, in het Logement *de Oranjeboom*, te Soestdijk, publiek geveild en aan den genoegbiedende worden verkocht:

N°. 1. Het zeer riant gelegen **BUITENVERBLIJF**, genaamd *VREEDENHOFF*, met deszelfs kapitale en weldoortimmerde HEERENHUIZINGE, ruim KOETSHUIS, STALLING, TUINMANSWONING, ORANJERIE, BROEIJERIJ, KOEPEL, BRUGGEN en in Engelschen smaak aangelegde en met OPGAAND GEBOOMTE en fijn BLOEMHOUT beplante WANDELPLAATS, doorsneden met eene schoone en Vischrijke WATERPARTIJ; alles staande en gelegen op het fraaiste gedeelte van Soestdijk, Gemeente Soest, aan den Straatweg van Amersfoort naar Amsterdam.

De HEERENHUIZINGE is sedert weinige jaren geheel nieuw opgebouwd en uitmuntend geschikt voor ZOMER- EN WINTERVERBLIJF, bevat onderscheidene zoo BENEDEN- als BOVENKAMERS, meest alle Geplafonneerd, keurig Behangen en van Stookplaatsen voorzien; voorts DOMESTIQUE-KAMERS, DROOGZOLDER, KEUKEN, KELDERS, REGEN- en WELWATERSPOMP en alles wat tot een goed geordend Huis behoort.

N°. 2. Eene zeer aangenaam gelegen en in de laatste jaren aanzienlijk verbeterde **HEERENHUIZINGE**, voorzien van spatieusen GANG, vijf ruime BENEDEN- en drie BOVENKAMERS, proper Behangen, geplafonneerd en van STOOKPLAATSEN voorzien; KEUKEN, ZOLDER, DIENSTBODENKAMER en alle verdere GEMAKKEN; voorts een Vruchtbaren met Engelsch Plantsoen aangelegde TUIN, met TENT en BERGPLAATS voor Hout en Turf; alles zeer geschikt voor Zomer en Winter, staande naast het voorgaande Perceel, aan den Straatweg te Soestdijk.

Beide de voormelde Percelen zijn inmiddels UIT DE HAND TE KOOP en na 20 Julij 1852, iederen Dingsdag en Vrijdag, te bezigtigen van 10—4 ure, mits vertoonende een Bewijs van Toegang, door gemelden Notaris VAN STEYN daartoe uit te reiken. (11366)

In eene Volkrijke Buurt onder Apeldoorn, wordt TE KOOP of TE HUUR AANGEBODEN: Een Sterk Gebouwd en Net Betimmerd **HUIS**, waar alle Neringen geschikt en waarin thans een MANUFACTUUR- en KRUIDENIERSWINKEL wordt uitgeoefend, met den daarbij gelegen zeer Vruchtbaren BOUW- en GRASGROND en omgeven van ruim twee Bunders MOES- en BLOEMTUIN, alles met digte Heggen omzet, gelegen op eene zeer aangename Plaats onder Schaduw van Boomgewas en Plantsoen en aan eene zeer zuivere Waterbeek nabij den Straatweg van Apeldoorn naar Arnhem en den Grindweg van Ugchelen naar Apeldoorn. Brieven Franco, onder Lett. A., bij den Boekh. A. M. DE JONG, te Apeldoorn. (11453)

MR. G. A. IJSSEL DE SCHEPPER, Notaris te Olst, zal op nader te bepalen Dag en Plaats Opentlijk Veilen:

HET AANZIENLIJK EN RENTGEVEND **LANDGOED**

HET OVERVELDE

genaamd, zeer aangenaam gelegen onder Diepenveen, aan den Grindweg van Deventer op Raalte, op een Uur afstand van de Stad Deventer, groot ruim 81 Bunders, met HEERENHUIS en annexe STALLING, uitgestrekten TUIN met beste VRUCHTBOOMEN, GOUDVISCHKOM, BOOMGAARD, WANDELINGEN met OPGAANDE BOOMEN en VIJVERS, extra beste AKKERMAALSBOSSCHEN, BOERENWONING, aparte SCHUUR en BERG met bijbehoorende BOUW-, WEIDE- en HOOILANDEN en DENNENBOSSCHEN, alles bij en aan elkander gelegen, en zulks eerst in Perceelen, vervolgens in Kolommen en daarna in Massa. (11452)

BAINS DE MONDORFF
PRÈS DE LUXEMBOURG.

Ses eaux minérales et thermales, dont la composition les classe parmi les eaux Salines où dominent la chlorure de Sodium et de Calcium, contiennent aussi du gaze azote; elles sont laxatives et résolutives par leurs sels, et surtout, par le bromure et l'iodure de magnésium; elles empruntent une vertu fortifiante et légèrement excitante au carbonate de protoxide de fer, à l'azote et à l'acide carbonique, qu'elles renferment.

Comme laxatives et résolutives, elles produisent les meilleurs effets dans les engorgements des glandes du foie, du pancreas, de la rate, de l'utérus et dans les engorgemens des glandes lymphatiques, dans l'état de faiblesse de l'estomac et des intestins et dans les dispositions hémoroïdaires.

Par leurs principes fortifians, elles sont efficaces dans tous les cas où l'on a besoin de fortifier l'organisme ou l'un de ses organes. On en obtient le même resultat sur le système nerveux.

Ces eaux, prises en boissons, en bains et en douches, opèrent chaque jour les cures les plus merveilleuses. Les certificats authentiques qui ont été laissés à l'établissement, attestent toute leurs puissante efficacité contre la lienterie, suite d'un séjour dans les pays chauds, les Rhumatismes, Paralisie par suite d'apoplexie et autres; contre l'épilepsie, les vertiges, maux de tête, tremblemens des nerfs, gastralgie, scrofules, engorgemens de foie, sueurs nocturnes avec faiblesse d'estomac, diarrée, maladie de la peau, ver solitaire, entorses anciennes, gravelle, dysmonorrhée accompagnée d'un engorgement de la matrice et rétention d'urine, les dartres, etc., etc.

Dans l'établissement même des bains, les malades et les baigneurs trouveront des logements meublés avec tout le confort désirable et une restauration excellente et dans le beau village de Mondorff, des hotels des mieux tenus à des prix très modérés.

LUXEMBOURG, le 1r Mai 1852. (10571)

DOOR BIJZONDER TOEVAL TE KOOP OF TE HUUR, om terstond te aanvaarden: Een **HUIS**, bestaande in twee WONINGEN, met daarnevens staande groote BERGPLAATS en STALLING voor twee Paarden, alsmede MOESTUIN met circa 70 vruchtgevende Boomen, gelegen in de Gemeente Kortenhoef, alwaar zich bevinden eene R. C. en Protestantsche Kerk, benevens Kostschool en dagelijks gemeenschap op den Rijnspoorweg. Het Perceel is slechts tien minuten van 's Graveland gelegen en beveelt zich door deszelfs vrije ligging bijzonder aan. Is dagelijks te bezigtigen, na voorafgaande kennisgeving. Adres bij den Eigenaar R. SCHRIEK, Veenman te Kortenhoef. Brieven Franco. (11492)

---

1. GOEDKOOPE PRACHTWERKEN.

HUN DIE DE PITTORESKE RIJN-BOORDEN EN DE GEZONDHEIDS-BRONNEN wenschen te bezoeken of zich eene *blijvende herinnering* willen verschaffen, worden onderstaande **PLAATWERKEN** mits deze aangeboden en aanbevolen, en wel

TOT AANZIENLIJK VERMINDERDE PRIJZEN:

1°. **DE BENEDEN- EN DE BOVEN-RIJN**, van Keulen tot aan zijn oorsprong in het Alpisch Gebergte. In Afbeeldingen en Tafereelen geschetst, door MR. **C. P. ROBIDÉ VAN DER AA.** In Twee gr. 8°. Deelen kompleet, met 140 naar de Natuur geteekende en uitmuntend op Staal gegraveerde Platen.

Dit zoo kostbaar uitgevoerd **PRACHTWERK**, fraai gebonden, met Goud op Snede en toepasselijke Stempels versierd, is, TOT OP NADERE AANKONDIGING alom te bekomen of te ontbieden voor slechts *f* **16** *in plaats van f* **28** den voormaligen reeds Goedkoop gestelden Inteekenprijs. Daar van dit Werk slechts nog weinige Exemplaren voorhanden zijn, zoo zal de Prijs-Verhooging spoedig plaats hebben.

2°. ALBUM EENS REIZIGERS.

SCHILDERACHTIGE WANDELINGEN LANGS DEN RIJN, VAN HET MEER VAN CONSTANTZ TOT KEULEN, ENZ.,

MITSGADERS

UITSTAPJES NAAR HET ZWARTE WOUD, HET MURGDAL, DEN BERGWEG EN DE BADPLAATSEN VAN HET TAUNUSGEBERGTE.

BESCHREVEN DOOR

KAREL GEIB.

TWEE DEELEN, *met* 96 *uitmuntende Staalplaten.*

Naar Oorspronkelijke Teekeningen van

ROGERS, VINKELES, G. A. MULLER EN TOMBLESON.

Prijs der 2 Deelen, in Kartonen Banden f **10** *in plaats van f* **16.**

Het **AANHANGSEL** tot dit voor elken RIJNBEZOEKER onmisbaar **PRACHTWERK**, bevat o. a. 1. ALGEMEENE ONDERRIGTINGEN VOOR DEN VREEMDELING, GEDURENDE ZIJNE REIZE IN DUITSCHLAND, EN INZONDERHEID LANGS DEN RIJN, als b. v. Paspoorten en Politie-Reglementen; Logementen en derzelver Prijzen; Tables d'Hôtes; Bedden; Conducteurs of Valets de Place; Tolkantoren; Afstandsberekening; Manier van Reizen; Postroutes en Extra-Post; Postiljons; Drink- en Smeergeld; getal Paarden; Tollen; Diligences; Kosten van Huur-Rijtuig; de Duitsche Voerman of Loonkoetsiers; Vergelijking der onderscheidene Manieren van Reizen, bij doorslag berekend; Pakaadje; Bijzonderheden betreffende Duitsche Zeden en Gewoonten; Publieke Tuinen en Drankwinkels; Kermissen; Reizende Handwerkslieden; Duitsche Badplaatsen; Duitsche Steden; Brandwacht; Houtklovers; Clubs; Casinos; Begraafplaatsen. 2. ALGEMEEN OVERZIGT DER AFSTANDEN. 3. LANDREISJES DEN RIJN OPWAARTS, MET AANDUIDING VAN DEN BENOODIGDEN TIJD EN DUUR DER HALTES IN DE MERKWAARDIGSTE PLAATSEN, Reistoer langs minder bezochte Wegen. 4. WAT GEDAAN KAN WORDEN IN 14 DAGEN MET PUBLIEKE WAGENS OF DILIGENCES VAN NIJMEGEN AF. 5. PRUISSISCH GELD HERLEID IN FRANSCHE EN NEDERLANDSCHE MUNT.

DEEL I. REIZE VAN CONSTANZ TOT MAINTZ, het Zwarte Woud; het Murgdal, den Bergweg, (Bergstrasse) enz.; met 36 Staalplaten, in karton, in plaats van *f* 7.40 thans *f* 4.80.

DEEL II. REIZE VAN MAINTZ TOT KEULEN, ENZ., de Badplaatsen van het Taunusgebergte, enz., benevens het AANHANGSEL, (zie hiervoren), met 60 Staalplaten, in Karton, in plaats van *f* 8.60 thans *f* 6.

Ieder Deel is ook afzonderlijk verkrijgbaar, en deze prijsvermindering strekt slechts zoo verre, tot dat de weinige nog overig zijnde Exempl. zijn Uitverkocht. (9251)

Bovenstaande Prachtwerken zijn te bekomen bij de Uitgevers GEBR. DIEDERICHS en bij de voornaamste Boekhandelaren in het Rijk.

INGEZONDEN STUKKEN.

Aan de Redactie van het Handelsblad.

De Minister van Financien heeft goedgevonden bij resolutie van 25 Junij ll. de zeepzieders de vrijheid te ontnemen, om bedorven zeep weder in te steken.

Wij twijfelen zeer of de Staten-Generaal art. 37 der wet van 4 Mei 1832 wel zouden hebben aangenomen, indien zij hadden kunnen vooruitzien, dat een minister dusdanig willekeurig gebruik zou maken van de faculteit, daardoor aan de Regering gelaten, om maatregelen te kunnen nemen ter voorkoming van misbruik bij het insteken.

De reden, welke de minister voor dit besluit aanvoert, moet bij elk eerlijk zeepzieder verontwaardiging wekken en is voor hem eene grievende beleediging.

Onderscheidene zeepzieders, zegt de resolutie, hebben misbruik gemaakt van de vergunning, om bedorven zeep weder in te steken, maar waarom aan dezulken dan niet die vergunning ontnomen, in stede van *allen* door dit besluit in hunne industrie grootelijks te belemmeren?

Bovendien blijkt uit die resolutie volslagen onkunde met de behoefte eener zeepziederij en eene voorbeeldelooze inconsequentie.

Het is bekend, dat de tegenwoordige wet op de zeep daadwerkelijk elke proefneming in het klein tot verbetering van het fabriekaat, *zelfs onder toezigt van ambtenaren*, ten eenemale belet.

De fabriekant, die echter de menigvuldige ontdekkingen onzer dagen in de scheikunde aan zijne industrie zou willen dienstbaar maken, is daardoor genoodzaakt proeven in zijne groote fabriekketels te nemen, waarvan bij mislukking dikwijls belangrijke partijen zeep in den handel onleverbaar voortkomen.

Ondanks het verlies van grondstoffen, arbeidsloon, materialen, enz., hieruit noodzakelijk volgende, wordt hij nu belet deze zeep weder te herzieden, zonder eene speciale vergunning des ministers voor elk dusdanig geval.

Ieder, die ooit een verzoek aan het Ministerie van Financien heeft gerigt, weet bij ondervinding hoe lang het duurt eer daarop beslissing volgt, en gedurende dien tijd zal de zeepzieder genoodzaakt zijn, door het niet mogen gebruiken van zijn fabriekaat, een gedeelte van zijn kapitaal renteloos te laten liggen, terwijl hij daarenboven belet wordt om bij dalende markt in tijds zijn voorraad af te zetten.

Het misbruik, dat er vroeger, volgens den minister, met het insteken zou hebben plaats gehad, kan alleen daardoor veroorzaakt wezen, dat men specien heeft ingestoken, die geen bedorven zeep waren; maar wat moet men dan van de ambtenaren denken, die met het toezigt en de afschrijving voor de insteking belast waren? òf zij hebben oogluikend sluikerij toegelaten, òf wel zij misten geheel en al de noodzakelijke kennis voor hunne betrekking.

En aan diezelfde ambtenaren wordt nu eene nog grootere magt ten opzigte van het insteken gegeven! Zij zullen aan te wijzen hebben wat *graauw, schuim, goede of bedorven zeep* is, en de fabriekant zal zich hunne uitspraak moeten laten welgevallen.

Wij hadden van den minister minder inconsequentie verwacht. De resolutie is eene onnoodige en hoogst hinderlijke belemmering voor den eerlijken zeepzieder, terwijl de sluiker even als vroeger de ambtenaren zal kunnen bedriegen of aan zijne belangen verbinden, waarvan het gevolg is, dat de schatkist in het geheel geen voordeel van deze willekeurige voorschriften zal trekken.

Het ware te wenschen, dat alle zeepzieders zich vereenigden en tegen deze handelwijze protesteerden; hunne industrie was door allerlei vexatoire wetsbepalingen reeds genoeg gebonden en onderdrukt; wij twijfelen er niet aan, dat de wetgeving weinig sympathie zal gevoelen met zulke nuttelooze maatregelen, die slechts dienen om de nijverheid te knellen en haar geheel van de willekeur en de bekrompenheid der lagere ambtenaren afhankelijk te maken.

AMSTERDAM, 9 Julij 1852. A.

Aan de Redactie van het Handelsblad.

Hield menigeen den doodgraver M. Rijpstra, wegens eene vroegere daad, voor iemand van onvaste en zeer buigzame beginselen, zoo is men in deze meening niet weinig versterkt geworden, door de handelwijze, welke hij gevolgd heeft in de bewuste zaak, betreffende zeker door zijn zoon gevonden goudstuk, voorkomende in het *Handelsblad* N°. 6417. Men las dan hier ook niet zonder bevreemding in *de Noord-Brabanter* en in het *Handelsblad* van heden de verklaring, waarbij Rijpstra al het vroeger door *hem-zelven* aan zoo velen verhaalde, logenstraft! Velen konden hunne oogen niet gelooven, en daar waren er, die vroegen, »of er M. Rijpstra onder staat!" — Ons berigt in N°. 6417 gaf getrouw terug hetgeen door Rijpstra *zelven* en door het publiek verhaald werd, met weglating van vele nadere daarop betrekking hebbende bijzonderheden, en zonder dat wij voor de waarheid der medegedeelde daadzaken wilden instaan, vermits wij die natuurlijk niet konden beoordeelen. Ons doel was juist, door publiciteit aan de zaak te geven, de waarheid aan het licht te brengen. Deswege bepaalden wij ons ook bij een eenvoudig: »zie hier wat men verhaalt." Het doet ons in gemoede leed, dat Rijpstra's vroegere verklaringen ten onregte eene blaam op het onbesproken karakter van den Heer van E. hebben geworpen, en verheugen er ons hartelijk over, dat Rijpstra *zelf* het moest zijn, die den Heer v. E. de ontnomene eer terug heeft gegeven. Wat wij van Rijpstra's handelwijze moeten denken, weten wij niet. Maar wat wij zeker weten, is: 1°. dat *zeker persoon* Zaturdag jl. eenigen tijd na de aankomst van den post den weg is opgewandeld, die naar de woning van Rijpstra leidt; en 2°. dat Rijpstra, gelijk wij reeds in N°. 6417 zeiden, »*een zeer arm man is.*"

De hooge achting, welke ik voor de Redactie van het *Handelsblad* koester, en waardoor ik het beneden mij zou achten om haar of de lezers van haar geacht Blad willens en wetens, ware ik ook hiertoe in staat, tot de dupe van allerlei historietjes en verzinsels te maken, nopen mij haar te verzoeken om dit geschrijf in haar geacht Blad op te nemen.

Wil Rijpstra of iemand anders *revanche* nemen van hetgeen hier voorkomt, wij zijn bereid die ter behoorlijke en bevoegde plaats te geven. In dit Blad komen wij er niet weder op terug.

ST. OEDENRODE, 8 Julij 1852. *De Inzender van het berigt in* N°. 6417, *Een Vriend van Waarheid.*

[Wij zouden liever op deze hoogst onbeduidende zaak niet zijn terug gekomen. Wij meenden evenwel het dringende verzoek van den geachten Inzender te moeten inwilligen. RED.]

BOEKAANKONDIGING.

DE TOLQUESTIE VAN HET ZWOLSCHE DIEP *nogmaals toegelicht door de Binnen-Schipperij van Zwolle, Hasselt, Zwartsluis, de Dedemsvaart, Meppel, Hoogeveen en de Smilde. Assen,* J. O. VAN HOUTEN. 1852. VI. en 32 Bl. 8°.

Men zoeke in deze brochure geene nieuwe uiteenzetting der zoo belangrijke questie van staatsregt omtrent het al of niet grondwettige der tolheffing zelve. De schippers klagen wel zijdelings over de daarin gegevene beslissing van den Hoogen Raad, maar komen daarop toch niet terug. Sedert die beslissing zijn ten aanzien van het Zwolsche Diep drie gewigtige zaken voorgekomen: 1°. het koninklijk besluit van 25 Dec. 1850, waarbij de geladen schepen beneden 60, de ongeladen beneden 86 tonnen geheel vrij zijn gesteld, en het tarief ten opzigte der binnenvaartuigen en beurtschepen eenigzins is verminderd in vergelijking van dat van 1848; 2°. het rapport van de ingenieurs Ferrand, van Gendt en Staring, in de *Staats-Courant* van 25 Junij 1851 over de werken van de Zwolsche Diep maatschappij; 3°. een adres van het bestuur dezer maatschappij om een verbeterd, dat is vrij aanzienlijk hooger tarief met 1 Jan. 1853 ingevoerd te krijgen, van 23 Mei 1852, aan den Koning ingediend.

Ten aanzien van het eerste beweren de schippers-auteurs, dat de vrijstelling daarin niet ruim genoeg is genomen, dat deze en de tolpligtigheid moesten afhangen van den diepgang der schepen, zoodat elk schip vrij zoude zijn, dat minder dan 1,65 diepgang had, zijnde de oude normale waterstand van het Zwolsche diep.

Op het rapport N°. 2 maken zij de, zoo het schijnt, zeer gegronde kritiek van onvolledigheid; wel wordt daarin opgegeven, dat de normale waterstand in de geul binnen de kraggen thans tot 1,8 el is toegenomen en er gegronde hoop bestaat, dat zij eenmaal door den sterken stroom 2 el zal te boven gaan; maar de rapporteurs hebben geen onderzoek gedaan naar het al of niet gegronde der klagt van de schippers, dat even buiten de kraggen het vaarwater minder diep dan te voren zoude zijn geworden, hetgeen toch van even groot belang is voor de vaart. Eindelijk het ontwerptarief N°. 3 nog drukkender dan dat van 1848, beschouwen zij als hoogst onregtvaardig. Het valt niet tegen te spreken, dat de Zwolschediep-maatschappij thans geene dividenden kan maken en zelfs de zeer wenschelijke verbetering der kraggen tot een jaagpad onbepaald moet uitstellen. Maar de schippers hebben eenig regt om te vragen: Is het onze schuld, dat gij op landaanwinning gerekend en u daardoor misrekend hebt?

CONCERT- EN TOONEELNIEUWS.

AMSTERDAM, Zondag 11 Julij.

De voorstelling, voor gisteren avond in den HOOGDUITSCHEN SCHOUWBURG aangekondigd, heeft wegens ongesteldheid niet plaats kunnen vinden. — In de FRANSCHE SALON is in den loop dezer week niets nieuws van belang ten tooneele gebragt; verscheidene belangwekkende oude stukken zijn met bijval herhaald. — De concerten in het PARK, DE FRANSCHE TUIN, TUIN DE NEDERLANDEN, enz., worden bij dit schoone zomerweder druk bezocht, en winnen respectivelijk algemeenen bijval.

SCHAAKSPEL.

OPGAAF N°. 284.

Wit begint en geeft op den 5den zet mat.

ZWART.

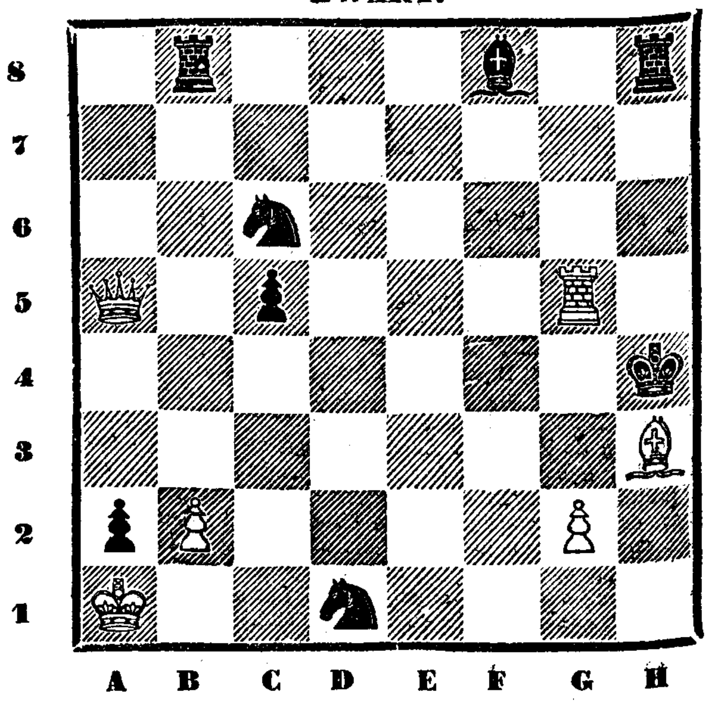

PROBLEMA'S.

1. WIT: Kon. D 3, Kgin B 7, Kast. H 5, Paard G 5, Pion G 4.
ZWART: Kon. D 6, Kast. C 6, E 6, Rheer E 8, Pion B 5.
Wit geeft op den 4den zet mat.

2. WIT: Kon. A 1, Kast. E 3, Rbeer A 7, H 3, Pions D 3, H 4.
ZWART: Kon. F 4, Pions H 6, 7.
Wit geeft op den 5den zet mat.

3. WIT: Kon. F 5, Rheer D 1, Paard H 1, Pions E 4, F 3, G 2.
ZWART: Kon. H 4, Pions G 3, H 6, 7.
Wit geeft op den 6den zet mat.

OPLOSSING VAN OPGAAF N°. 283.

1	WIT.	F 4 op D 3	ZWART.	E 4 op D 5
2		E 5 » D 7		Onverschillig.
3		D 3 of D 7 geeft † en mat (met variatie).		

OPLOSSING DER PROBLEMA'S.

N°. 1. WIT: F 7 op C 4, C 3 op D 3, D 7 op F 5.
N°. 2. WIT: E 2 op C 2, G 2 op E 1, G 4 op E 2, C 2 op C 4 (met variatie).
N°. 3. WIT: D 4 op D 7, G 3 op G 4, D 7 op D 4, F 3 op F 4, D 4 op D 6, F 4 op F 5.

Wij hebben goede oplossingen van de Opgaaf ontvangen van de Schaakgezelschappen *Amat Victoriae Curam* te Breda, *v. Zuylen v. Nyevelt* te Zwolle, *Vriendschap* te Delft, *Et nos Poma natamus* te Bathmen, de HH. J. v. T. en A. A. te Leeuwarden, D. te Middelburg, G. S. en J. D. B. te Dordrecht, N., v. R. en J. D. B. te Sp...g, Mr. F. H. L. M. te 's Hertogenbosch, L. R. te Maassluis, J. H. D. te Haarlem, J. M. d. C., J. G. C., A. M. d. L. en C. K. alhier.

Niet goed was de oplossing van *Athos* alhier.

AMSTERDAM BIJ GEBR. DIEDERICHS. — GEDRUKT BIJ C. A. SPIN & ZOON.